朝鮮日報 夕刊
二十四日(月)
本紙朝夕刊十二面
編輯兼發行人 方應謨 印刷人 崔益進
發行所 京城府太平通一丁目一六一 朝鮮日報社

解散에 對한 不信任엔 總辭職意思는 全無
但、國民多數가 辭職要望事實은 認定
林首相과 一問一答

【東京電話同盟】林首相은 二十三日午前八時三十分 自動車로 首相官邸를나와 近藤秘書官을 帶同하고 鎌倉雪下別莊에 組閣最初의 週末靜養을 行하엿는데 別莊에서 政府의當面한 重要諸問題및 現下時局에 關하야 左와如히 말하엿다 그런데 首相은 同日午後五時 別莊을나와 途中保土谷의 姻戚後藤氏邸에 들리여 午後八時지나 官邸에 도라왓다

問 閣僚補充은 어느 때쯤 하는가

首相 目下 그點은 考慮中이다

問 考慮中이라는것은 補充할 意味인가

首相 그러타 最近과가튼 政治情勢로서는 入閣하는者도考慮할것이오 余도情勢의推移를 기다려서 考慮할것이다 그러나自己로서는 組閣當初부터 適任者가잇스면 補充할생각이엿다 이點은 現在로서도 變化는업다

問 閣內에서는 此際補充할必要가 업다는 意見도 잇는데 그러라면 閣內의意見이 對立한것은아닌가

首相 自己생각은 決코 補强工作을爲하야 補充하는것은아니다 다만 必需로 補充하는것이 當然하다고 생각하엿기때문이다 只今까지 여러 方面에交涉하야 拒絶된것가티 傳하나 아직 누구에게도 交涉하지안햇다

問 昭和會가 解黨하엿는데 이에關하야 世上에서는 政府가 政黨解消運動을하고잇는듯이 觀測하는側도잇는바 現內閣의意圖에依한 解黨은아닌가

首相 昭和會解黨에 對하야는 事前에는 조금도 듯지못하엿다 傳하는바와가티 政府가 政黨解消運動을하는일은 全然 생각지안햇다 다만 저런 方法도 政局打開에 一方途이리라고 思하다 自己는 旣成政黨을 否定하는것은아니오 또解消치아니하면 아니되다고도 생각지안는다 그러나 今日의 旣成政黨이 取하여온 態度는 滋味업는 點이 만헛섯다 이는 政黨更生을 爲하야 반듯이 곳치지안흐면아니될 問題어라고 생각한다

問 最近新黨問題가 再燃되여온 模樣인데 積極的으로 援助할터인가

首相 昭和會가 最初부터 與黨이라고는 생각지안엇다 따라서 昭和會의 解黨과 新黨運動이 如何한 關係에 잇는가 그것은 무엇이라말할수업다 新黨運動에 對하야는 이편으로부터 活躍할 意思는업고 또 自己가 能動的으로 이니시아티브를 取할생각도업다

問、政黨의 空氣는 現內閣打倒에 向하야 戰線을 統一하고잇는바 이때문에 國務는 沈滯되고 政情은 더욱不安狀態에잇다 如斯한情勢中에서 政府는 如何히 打開하여나갈터인가

首相 今日時局에 必要한 政策으로서 對處할밧게다른 方法은업다

問 그러나 目下情勢는 特別議會劈頭에 不信任案提出은 不可避라고생각하는데 政府가如何한 政策으로서 싸워나간다하더라도 結局無意味하게 終幕을닷치지안흘가

首相 여러가지생각한바 不信任案쯤은 提出될지도 알수업다

問 不信任案이 提出된다면 어떠케할터인가

首相 그런境遇에는 公式的會議입으로 愼重히 考慮한後決心할것이다

問 決心이란것은 總辭職인가解散인가

首相 只今政黨이 問題하고잇는것은 單純히 過般解散이 非立憲이다 或은獨善이다라는 等인데 倒閣의 理由는 그런點에만抵觸되여잇스나 現內閣自體의政策에 基한 倒閣論이아니므로 解散의點만을 問題로한다면 自己생각으로 斷行한것 임으로 이편에서도 理由가잇다 그럿라면 辭職할수는업다 辭職한다면總選擧直後에辭職하엿슬것이다 그러나 그런理由의不信任案이나올지 그는 그境遇에當하여보지아니하면 알수업다

問、政黨側은 現內閣의 打倒는 國民의 總意라고하는데 이點을어떠케보는가

首相、大體多數의意見이라고생각하나 一面大都會는 五割에達하는 棄權率이 잇고 또選擧違反은 九千人에나 達하엿스므로 如斯한點을 仔細히檢討하여보지아니하면 아니될問題어라고 思한다

問、多數意見이라생각하면 辭職할時期가아닌가

首相、自己로는 數字的觀測하는者는 아니다 다만 그內容을 仔細히 調査하여볼 必要가잇다고 思한다 選出된者가 相當한人士이오 時局認識도 바른人士이란것이 國民의 眞實한소리라고 判明되면 自己로서도 即時考慮코저한다

問、再解散을 考慮하고잇는가

首相 그때의 一般的情勢를보아 再解散이 社會民心에 미치는 影響 國事의 停滯라는것을 愼重히생각하고 私慾을滅하고 處置하지아니하면 아니되다

問、選擧法의 改正은 特別議會에 提出할터인가

首相、特別議會에 提出할지 그與否는 明白히말할수업다 그러나 現行法은 不備하다는소리도 相當히잇고 自己도亦是 改正할 必要가잇다고思한다

問、緊急勅令의手續을取할터인가

首相、無理하게 하지아니하면아니될問題라고는 생각되지안는다 議會에 提出함이 第一조타고思한다 (寫眞은 林首相)

一切를特別議會에 閣僚도不補充

【東京電話同盟】政黨各派의 全面的倒閣戰線 展開에依하야 政局은 俄然 緊張의度를 加하게 되엿는데 政府는 그動向을 嚴重히 監視하면서 對策에 腐心하고잇다 그리고 政府는 어데까지든지 政策第一主義의 立場을 堅持하고 對處할方針인데 過般解散의 當不當을 理由로하는 倒閣運動에 對하야는 絶對應戰할決心이다 따라서 林首相의意中을 忖度하면 大體 六月上旬까지에는 特別議會召集의 期日및 會期 右議會에 提出할 現內閣獨自的 新政策範圍等에 對하야 閣內의議를 決定하고 對議會策을 檢討할模樣이다 그러나 玆에 注目되는問題는 組閣以來의 懸案인 閣僚補充問題及 政黨의 不信任案提出問題에 對한 政府의態度인데 林首相은 現下複雜한政局情勢의 豫測을세움이 가장 緊要하다고 하고 閣僚補充은 今日가튼 政府對政黨의 對立關係가 硬化하고잇는때에는 實行不可能하다고한다 따라서 目下 如斯한政界의 空氣는 俄然 雲散霧消한다고는생각되지안하야 昨今情勢로서는 閣僚補充은 斷念하고 特別議會에 臨하게될것이라고 觀測된다 또 特別議會의 劈頭不信任案이 政黨側으로부터 提出되는境遇에對하야 政府의應戰策으로 再解散手段도 一部에 考慮케되는데 이點이가장 政府의考慮하는바이다 그런데 再解散이 社會一般에미치는 影響等을 防止하고 考慮하야 處置하지아니하면 아니될으로 閣內에서 解散을이르키는問題를 提起치안는限 一切를 特別議會에 延長시켜 政府政黨의 雌雄을 決코저하는데 果然이 境遇 政黨의不信任案內容이 政府가 생각하는 政策本位에 落한것이 提出될지 그 與否는 자못注目된다

皇太子殿下 宮城에行啓

【東京電話同盟】皇太子殿下께서는 二十三日 午前十時五十分東宮假御所를 御出門하사 宮城에 行啓 天皇、皇后兩陛下께御對面 義宮、照宮、孝宮、順宮의 各宮殿下와 御和睦하시게 御團欒、午後三時三十分 宮城御出門還啓하시엿다

內閣打倒에不止코 次期政權歸趨注視
政民連繫陣營益强化

【東京電話同盟】政民連繫運動은 林內閣打倒를 目標로하고 漸次具體的第一步를 내여드디엿는데 民政黨少壯分子의사이에는 連繫目標를 單純한 林內閣打倒에두지말고 더욱積極的恒久的의것으로하자는 機運이 움지기고잇다 即林內閣瓦解와가튼것은 그리큰問題가아니오 또現內閣의退陣은 다만時日問題임으로 重大한政局은차라리林內閣退陣後에잇다 現下政情을 注視하려데 次期政權이 어데로歸着될지 자못不安한狀態에잇는것이다 一部反動分子의策動에依하야 政局에重大危機를招來할지도알수업스므로 더욱念慮되는데 그런境遇에는 林內閣打倒의目的은達하엿다하더라도 立憲政治의目的은 泥上에退落하게엄승으로 이에서는現在一部에 擡頭하는 林內閣과가튼 林內閣存續의 消極的態度를 取할만 갓지못하야 如新한 不安한政治를 將來 防止할方法을 只今부터 생각하지아니하면 아니되다 이때문에는 政民連繫의 緊密化와 恒久化를圖하는以外에업다 林內閣의 打倒로써 運動을 中止하지안코 倒閣運動의 過程에서 國民生活安定의 具體的政策 高物價對策等 政一新의 具體策等을 樹立하야 政民共同政策下에 政府反對의國民을 糾合하고 次期政權이如何한者에 依하야 存續되더라도 我等은 이리하는것이 緊急한것이라 確信함으로 이緊密相久政策을 實行하고 이를支持함에咨치안는다는旨를 强調하고 國民의 全的支援下에 政民의緊密한 連繫로써 進行하면 次期政權에對하야 지나친政策도 制肘할수잇스며 林內閣打倒時局安定의 大目的도 達成할수잇다고보고 相當히 活潑한動向을示하고잇스므로 連繫運動의 進展에따라 그進行은 자못 注目된다

英首相볼드윈氏 廿八日辭職決定
後繼內閣首班은 췜벌린藏相
閣員異動은小範圍

【倫敦廿三日發同盟】新帝조지六世의 戴冠式의 行儀도 遲滯업시 終了되엿스므로 볼드윈首相은 마츰내 來廿八日 辭職하기로 決定하엿다 同日 首相은 爲先 下院에 赴하고 뒤이여 벅킹감宮殿에 伺候하야 辭表를 捧呈할터인데 同時에 後繼者에對하야 陛下의 御下問에 奉答하야 췜벌렌藏相을 奏薦할 豫定이므로 볼드윈首相이 退下하는 同時에 췜벌렌藏相이 御召命에 依하야 參內하야 宰相의 印綬를띄고 新內閣을 組織하게될터이다 新內閣의 構成에 對하야는 볼드윈首相과 數次에 亘하야 協議한結果 內外時局多端한 此際人心의 不安을 防止하기爲하야 急激의으로 異動을 斷行할터이나 異動의 範圍는 局限될터이라한다 目下 볼드윈首相이 桂冠하고 볼드윈伯의 稱號를 밧는同時에 嗣子올리버君이 子爵의稱號를 바들것이며 他에 樞相램지·막드날드氏가 政界第一線으로 물러가게될터인데 其主되는更迭은 內相사이먼氏任藏相 保健相 웃드氏任內相 國璽尙書할리딱스卿任樞相 商相런시만氏任國璽尙書 其他閣僚間에 多少變更이 잇슬模樣인데 이든外相은 國際政局의現狀에鑑하야 그대로잇슬模樣이다 一九三七年末에 췜벌렌新首相이 獨自的立場으로부터 相當히果斷한政策을 斷行할것으로豫想되나 如何한지 保守黨의巨物 故조셉 췜벌렌氏가 拔群의 才幹을가지고잇서스면서 所謂「帝國主義特惠關稅政策」이 自由貿易主義盛時에 相容되지못하고 宰相의 印綬를띄지못하고 世上을떠나고만 以來春風秋雨三十年에 벌氏가 父子相傳의「帝國主義經濟政策」을 堅持하고 드되여 大英帝國의 宰相의印綬를띄게 되것은 진실로政界의 奇緣이라 할것이다 (寫眞은 볼드윈氏와 췜벌린氏)

總監、平壤視察豫定

大野政務總監은 來卅日午後三時卅五分 京城驛發 平壤에到着하야 平壤鐵道「호텔」에서 一泊한後 卅一日午後零時 平壤神社列格奉告祭에列席한다음 博物館、乙密臺、道廳、府廳等 市內各機關을視察할터이다 그리고 六月一日 平壤發 大同、江西、龍岡等 各郡과 鎭南浦府를視察하고 六月二日午前七時廿五分 京城驛

英國對聯盟策
外相에自由裁量附與

【倫敦二十三日發同盟】英外相이든氏는 聯盟理事會並總會에出席할次 二十三日後倫敦出發 一路주네브市에赴하엿는데 英政府는目下帝國會議를開催하고 對自治領關係에關하야 여러가지困難한問題를 處理하여야할事情에잇는關係로 聯盟政策에關하야는 이든外相에 對하야 廣汎한自由裁量을 附與하기로決定되엿는데 이든外相은 聯盟理事會並總會의議題에關하야 大要如左한態度로臨할意向이다

一、埃及의聯盟加入問題 外國代表間에 何等反對가업스리라觀測됨으로 積極的態度를 가저도조타

一、아랙산드랫타少數民族問題 右問題의 解決에對하야 困難이 除去되는 境遇自進하야仲裁調停에선다

一、西班牙干涉問題 발렌샤政府는 西班牙干涉問題에對하야 聯盟理事會에 提訴하엿는데 이든外相은 理事會席上 西班牙干涉問題는 倫敦不干涉委員會에서 討議함이 至當하다는 旨를强調하고 聯盟의 討議에 反對할것이다

一、新로카르노體案 獨伊兩國政府는 新로카르노體制를 聯盟規約으로부터 分離하도록 主張하는데 이든外相은 獨、伊兩國政府가 右主張을 堅持하는限 新로카르노體制의 成立은 困難하다는 旨를 指摘할것이다

一、에디오피아代表의 資格問題 自進하야 右問題를 提議함은 避하나 他國代表로부터 一旦提示되는 境遇에는 에디오피아代表는 事實上 存在치안흔 事實을 承認할것이다 但 伊太利政府의 에디오피아侵略을 法律上承認함은 斷乎反對한다

一、軍事費公開問題 軍縮會議 幹部會가 開催되여 討議에 軍事費公開問題가 提議되는때 獨逸政府의 聯盟脫退와 伊太利政府가 代表派遣을 拒否하는 現狀에 鑑하야 右二獨裁主義國家를 除한 軍事費公開案에는 거의効果가업다고 懷疑하고잇는 模樣이다

工場取締規則脫稿 近近審議室에廻付

總督府警務局에서 制定를急히하고잇든 工場取締規則은 요즘脫稿되여 近近審議室에 廻付될터인데 現在十名以上의 職工을使用하는工場은 二千을超過하야 職工總數十一萬六千名에 達한다 工場災害에依한 死傷者數는 交通事故는勿論 各種災害 火災事故等에比하야 八倍의多數에 達하는데 右는 工場內의 災害防止 風紀 衛生等 保持上施設缺陷에依한것으로 이豫防의 指針으로서 制定된것이다 이立案에當하야는 日本內地主要都市 其他外地의 工場取締規則을 取入한外 朝鮮의 特殊事情도 參酌하야 職工의保健 風紀保持等의規定이 包含되엿는데 그骨子는 七節로되고 第一節 總則、第二節 工場設置及變更、第三節 工場衛生、第四節 工場災害豫防、第五節 公害豫防、第六節 雜則、第七節 罰則으로 成立되엿다

外報 (가십)

헐米國務長官이 國際貿易回復强調

【華盛頓二十二日發同盟】헐國務長官은 貿易週間에 當해 二十二日午後七時四十五分라디오를 通하야 아메리카의 互惠通商政策을 宣明하엿다 헐國務長官은 루즈벨트大統領의 멧세이지를 代讀하야 曰 米國政府는 世界貿易의 回復을 伸張하야 世界平和를 保障하는 基礎樹立에 努力하겟다 다음 헐長官은 自給自足經濟를 攻擊하야 國際貿易의 伸暢을 述하고 米國은 求償主義의 發展을 阻하는旨를 述하엿다

太平洋會議案 委員會構成코審議

【倫敦二十二日發同盟】濠洲首相라이온스氏는 英帝國會議劈頭 太平洋不可侵條約을 提唱하고 世界의 輿論에 重大反響을주엇는데 마침내 外交討議의 一巡을기다리여 同問題를 再論議하야 全院委員會를 構成하야 太平洋會議招集案을 審議하도록 要請할意向이라한다 英政府는 米國政府의 反對를 豫想하고 前途를 悲觀하고잇스나 濠洲政府는 그리 問題視하지안는다

敎皇廳駐劄大使에 리벤트롭氏轉任?

【伯林二十二日發同盟】나치스黨方面으로부터의 情報에依하면 獨逸政府는 羅馬敎皇廳駐劄大使 베르겐氏의 後任으로서 現駐英大使 리벤트롭氏의 轉任을 目下考慮中이라한다 右는 리벤트롭氏가 英國의 懷柔政策에 失敗한 嫌疑로 左遷된것이아닌가한다

西內亂休戰案을 獨逸도欣然支持?

【巴里二十三日發同盟】英政府는 戴冠式이 一段落하는 同時에 西班牙國內에 現存하는 外國人義勇兵의 撤退를 提唱하고 佛政府와 協議한 結果 義勇兵撤退의 前提로서 먼저 西班牙內亂休戰案을 提案하기로 決定하고 關係各國政府에 對하야 이미 實施工作을 開始하엿다 하는데 巴里新聞紙의 伯林特派員의 報道에 依하면 獨逸外相 노이라트男은 二十三日午後 伯林駐劄英國大使 헨더슨氏를 外務省에 招致하고 英國政府의 內亂休戰案을 欣然히 支持할 意를 左와如히 述하엿다 西班牙內亂不干涉은 英佛兩國政府의 一致한希望으로 歐洲各國政府가 平和保持를바라는以上 當然히 이提唱을 支持할것이다

드레─機今夜上海着

【上海二十四日發同盟】新記錄을 目標로 東京에 驀進하고 잇는 佛國드레─機는 二十四日午後二時 하노이着 給油한後 今日上海에 向하야 同夜十一時 上海龍華飛行場에 到着한다는 入電이 當地에 잇슴으로 佛國關係者及 龍華飛行場에는 夜間着陸及 給油에 萬全의準備를 進行하고잇다

蔣介石氏廬山向發

【南京二十三日發同盟】蔣介石氏는 二十三日軍艦 中山號로 南京發廬山에 向하엿다

着歸任할豫定이다

北中中央化次 中央、北中首腦會見

【北平廿三日發同盟】廿六日 山東省泰安에서擧行될 辛亥革命戰沒者追悼大會와併行하야 北平에서도 同時에 西安戰沒武冠塚國葬典禮가 擧行될터인데 馮玉祥氏의腹臣 鹿鍾麟氏는 中央代表로서 數日前 北平에 到着하야 秦德純、馮治安氏等 冀察首腦部와합께 右典禮에 出席하게되엿다 鹿鍾麟氏는 右典禮에出席한後 北平에머물러 宋哲元氏와會見키爲하야 宋氏의北平歸着을기다릴터이다 그리고 泰安의追悼大會에는 中央代表로서 列席하기爲하야 廿六日 山東에 到着하는 馮玉祥氏와 相互前後하야 鹿鍾麟氏等 中央의 舊西北軍系兩巨頭가 各其韓復榘 宋哲元氏等 北中首腦部와 會見함은 中央의 北中中央化政策의 實行에關하야 무슨 政治的使命을 가질것이라 觀測되여 時節이時節인만치注目된다

人事·集會

▲穗積殖産局長 渡東中 二十六日午後一時三十五分京城驛着歸任
▲張德昌氏(飛行士) 鄕土訪問飛行成功人事次 二十四日來社
▲朱雲成氏(基靑勉勵 京城聯合會長) 二十三日午後五時 西大門町二丁目七番地自宅에서遭外艱
▲方應謨氏(本社社長) 編輯局長金炯元 販賣部員嚴商燮兩氏를帶同하고 二十四日午前七時五十分京城驛發列車로 光州에出張
▲方建斗氏(本社販賣部長) 玉仁町一七番地로移轉

八面鋒

◇ 總選擧의 結果 野黨이 勝利한 以上 政府는 後退하라고 政黨이 웨치면、

◇ 이런 政治論은 歐洲式 政治論이라고 政府는 留任을 固執。

◇ 問題는 特別議會에서 決定되려니와 議會에서도 政黨이 不信任案을 提出하면 政府는 解散을 斷行하든지 總辭職을 하던지 政府의 態度如何로 決定。

◇ 이때에 昭和會가 解黨코 小林、建川 兩中將이 林首相을 訪問코 나온後 議會는 몃번 解散해도 無關타는 말을하는 것을 보면 相當한 新黨組織에 對한 抱負가 잇는 모양。

◇ 新黨을 組織하야 政民勢力을 崩壞하든지、政民兩勢力에 屈服하야 總辭職하는 길外에 無途。

◇ 突飛的 行動을 잘하는 林首相이라 무슨 突飛的 行動을할지 알리오。

◇ 新綠도 어느듯 검푸르게、이로부터 初夏의 철。

○定評잇는! 詳解漢和大辭典!
緊急處分 大投賣斷行
定價三圓八十錢을 特別景品付로 單只 一圓二十錢

總頁二千頁의大册 ▼▼ 從來의漢和辭典의不便不備를除한最新式으로小學校出身의兒孩라도自由自在로쓸수잇는 實로理想的大漢和辭典이다 今回五千卷을限하야緊急處分키爲하야 破天荒의大安價로投賣한다 殘本이나古本이아니다
註文은至急으로要 한後頁上하시고前金註文은荷造送料共一圓四十五錢을送金하시오代金引換은荷造送料共 一圓六十五錢
大景 いろは引新辭典
發賣元 大阪市東淀川區西町 振替大阪五六〇一四番 現代出版社

理想的殺虫液 フマキラー

한번뿌리면殺虫 두번뿌리면毒虫全滅

죽은깨 여드름에 皮膚精氣
現代科學의産品
죽은깨 여드름 잡티로 어엽뿐얼골도 남보기에 흉하게되여 고민으로 세월을 보내시는분 이세상에 얼마나 잇겟습니가 고민하시는 여러분의 죽은깨 여드름 잡티에 절대효과잇는 세계적발명약 피부정기(皮膚精氣)가 잇스니 안심하시고 한번써보십시요 죽은깨 여드름 잡티가 살아저업서지못할사이에 좃한 얼골이되오니 누구던지 명랑한 피부정기(皮膚精氣)를 사용하시고 놀납게 어엽뿐 얼골로 지내고십흔 분은 어서 잇지마십시요
前略 本人은 十餘年苦惱하든 죽은깨가 十五日에 全治되엿습니다 (始興) 鄭秀氏
前略 本人은 보기흉한 죽은깨로 十餘年間 苦悶하여 가지고 여러가지 藥을 써보앗스나 효력이 업섯든바 偶然한 機會에 貴社發賣藥인줄알고 約十五日間을 사용한 結果 皮膚精氣의 特效로 完治된것을 感謝하오며 先生의 무슨 危險性업는 藥을 發布하신 結果로 感謝하나이다
前略 諸先生의 萬安과 貴店의 隆盛을 祝합니다 (平壤) 崔昌善氏 日前에 注文한 藥에 効果가 잇음으로 再次 願하오니 皮膚精氣 重症用(四圓分)을 代金引換으로 付送하여주십시요
皮膚精氣의 偉力
죽은깨、여드름 其外 피부정기는 진실로 現代科學文明의 極致의 産品으로서 獨特한 成分으로된 약이니 누구던지 놀내지 안을사람이업는 한번써보시기 시작하시면 그 효력에 감복치 안는 사람이 업다고 합니다
九十錢 중증용(重症用) 四圓 경증용(輕症用) 二圓 三十錢 代金引換은 送料先拂에 限함 (海外注文은 先金으로 할것)
發賣元 合資會社 日光堂藥品部 京城府和泉町二二九(蓬萊橋北便) 振替京城一九一四三番
(地方代理店募集)

모루히네慢性中毒에
福 모나ー루 (文獻贈呈)
モルヒネ、ヘロイン、コカイン、パントポン、コカイン等 其他麻藥類中毒に
製造元 大阪市東區 順天堂醫化學研究所
發賣元 田邊五兵衛商店

人生의再逢春
신인도사(神人道師)와 갈연진인(葛衍眞人)도 놀날만한 정환덕(鄭煥德)선생의 비방발명제(秘方發明劑)문둥병신효약 신맥환(神脈丸)은 우리조선은 물론 전세계에 그명성이 자자한것이다 재봉춘한 완환자(完患者)로부터 감격에 넘치는 하례장(賀禮狀)은 날로 책상우에 산적하는 현상으로 이것을 부러워하야 신맥환의 모조품(模造品)을 방매하야 불상한 그들의 고혈을 착취하는 부덕한이잇다 불행이 이병에 신음하는 환자는 그런 감언(甘言)에 속지말고 정환덕선생의의로 주문할것이다
문둥병엔 神脈丸
朝鮮江原道江陵邑 大明堂製藥合資會社 私書函江陵局十二番 振替京城七七四一番

日·英·米·獨·佛特許
器械鍼療法
實地講習科 通信講習科 速成講習科
學則開業文獻送呈 (郵券四錢要)
每月五日開講
新學 療法 朝鮮学院
◇特典 ‖ 修了者全國無試驗開業ヲ得 同書必要關係書類完備
所在地 ‖ 京城府大和町三丁目五番地 本院 大阪市西區江戶堀下通五丁目 電話土佐堀三八四三番

京城府壽松町四六 (鍾路小学校後側)
李內科醫院
醫學博士 李甲秀
電光二六六二番

理研淸酒 新世界

新綠인 이때에 爽快한 이 마시는맛 얼건한맛
(糖尿病에걸니는일업다)
大鮮醸造株式會社

李載裕의直系麾下 女黨員筆頭로 十餘名檢擧

李鍾嬉、李平山等을滿洲서逮捕押來

道警察部緊張活動

사년동안 경성내외에서 탈주(脫走)에 탈주를 거듭하면서도 오히려 지하(地下)에숨어서 적색운동(赤色運動)을 지도하고잇던 조선공산운동의 거두 리재유(李載裕)도 그여이다하야 작년말에 경기도경찰부의손에 체포되며 지난오월초순에 그일당 이십일명이 경성지방법원 검사국으로 넘어간것은 당시 본보호외로 자세히 보도한바와갓거니와 소화구년이래 리재유지도하의 경성중심 적색운동조합전조선협의회(赤勞全朝鮮協議會)사건어 터질때부터 리재유와 함께아슬아슬하게 경찰의 수사망을 돌파하여 가면서 이래 사년동안 리재유의 그림자와 가치 탈출에 탈출을 계속하고잇던 동덕녀고보(同德女高普)출신인미모의녀자인 오르가나이사 리종희(李鍾嬉)(二四)가 역시경기도 경찰부의손에 붓잡히고말엇다

오월초순리재유(李載裕)김희성(金熙星)등이십일명을 송국하고난 경기도경찰부에서는 그대로 긴장한빛을 풀지안코 리재유의 그림자와가치 사년간 탈출하야 단이면서 운동을계속하고잇던리관술(李觀述)리종희(李鍾嬉)의행방마저 수사하야이를 붓잡아버릴양으로 맹렬한 활동을여전히하고잇던중 얼마전에 돗박게국경을넘어 멀리만주국(滿洲國)에 그들의발자최가 적혀잇는것을 수탐해낸다음 작약하야 민완부의 형사대가 만주국간도성(間島省)으로 급거출장하야 그곳모처에서 엄직이 소화칠년도에 경성되경성학생알에스(京城學生R·S聯合會)사건의 지도자이어던 리평산(李平山)(三?)과중국공산당(中國共産黨)의거두 황운(黃雲)(三七)등과함께 리종희를체포압래하여오고이와련락이시내에서리종희의동생리조국(李鍾國)과한태갑(韓泰甲)을검거하고 멀리함흥(咸興)방면에서 최모(崔某)등 평양에서 한모(韓某)등 모다십여명을 검거하야 방금고촌(高村)사찰계주임과마도(馬渡)김(金)경부장담당으로취조중 지닷고취조에몰두하고잇는중이다

사년동안 리재유와함께 도주활동하던 리관술과 리종희등은 그동안 추격이급박한 조선에서는 도저히 부지할수업고 또 끈난하다고하야 만주국으로 들어가서 중국공산당과 악수를하야 권토중래(捲土重來)할방침을 세워던것으로 경찰부에서는 아직도 미체포중인 리관술의행방을 맹렬하게수사추격하고잇다 (사진은 리종희)

檢事正도參加 새檢證隊出發

사외에 경성제대 좌등(佐藤)국방(國房)두박사와함께 지난십팔일철원(鐵原) 평강(平康)방면으로출장하얏다함은 기보한바와갓거니와 경중대는 철원군하모처두곳에서 일흔개의 시체를 파낸는데 이것은 전부살사변전으로거이백골이되엇것이엇스며 평강군내모처 한곳에서 열한개의 시체를 발굴하얏는데 이때까지 백여명의 시체발굴을한 계원들로서도 소름이끼치게하는 참화무쌍한것이엇스며 이두곳의 경중을마친 대원은 이십일밤 동서로도라왓다

백백교사건경중대는 강두(江頭)고등계차석의 지휘로 다시 편성하야 이십사일 아츰강원도 평강군세포(洗浦)와안변군청학산(安邊郡靑鶴山)으로다시 경중의길을 떠낫는데 더욱 주목을끄으는바는 경성지방법원 부전검사정(富田檢事正)이 측접 이일행에참가한것으로 이것은이번경중을더욱중요시하는까닭이다

强盜搜査副産物 竊盜犯三名을逮捕

룡산서에서는 아현정(阿峴町) 강도사건으로 밤낫 계속하야 형사대가 맹활중 편내각처에서 부산놈로 각종 절도범이 아래와가티 체포되엿다

▲이십삼일 새벽두시반경 칠원(漆原)방에든 강도를 수사하러는듯으로룡산서원이순찰중 공덕정(孔德町) 이십오번지에서 『도적이야』소리가 요란스럽게나서 곳 그현장에 가보니 공덕정일백삼십일번지에 사는 절도전과삼범 신범이(申範伊)(二?)라는 고자가 공덕정십칠번에 사는 고명훈(高明勳)의 호주머니에서현금사원든 지갑을 훔처 가지고 다러나러는것을 붓잡고 도적이야 웨치며 시비하고잇는것을발견하고엿다

▲부내서빙고정(西氷庫町)일백십륙번지 김순문(金順文)방에잇는 심의천(沈儀千)(二?)은 지난십이일밤 최진호(崔鎭鎬)의집안방에 칩입하야 손재봉침 시가삼십원의 물건을절취하여가지고 지난밤에 리태원정(梨泰院町)일백이번지 부근에서 전당포에 가지고가다가 룡산서원에게체포되엿다

▲부내한남정(漢南町)에 사는 무직 리로마(李老馬)(二?)는 룡편으로 그날그날을 보내는데 이십사일새벽에 체포하야 그의소행을무르니 그는 지난십이일 부내공덕정 이십일번지 안영기(安永基)방에드러가 시가륙십원의 금반지를 절취하야 공덕정송흥룡(宋興龍)뒤에서 사오인이산치기도박을 하는것을보고 금반지를걸고 도박을하엿스나 이심원을일케되며 금반지로주어 버렷다는것이다

移動賭博團打盡

부내본정서에서는 이십이일밤 수정(壽町)방면에서 모무진회사원고본모(高本某)(三?)와 박모(朴某)(三?) 등 아홉명의 도박단을 체포하여다가 비밀리에 취조를 개시하엿는데 이들은 전부회사원으로 각처로도박장을 옮겨가며 화투마작(麻雀)등의 도박을 하여온것으로 판돈이 수천원이나된다고하며 취조가 진행됨에 따라의외의 횡령사실이 발각될것갓다고한다

二千餘圓集金逃走

부내약초정(若草町)사십번지에 거주하며 본정(本町)삼정목에 국잇는 (愛國)네온상회의 집금원으로잇는 고교길 영(高橋吉榮)(三?) 이는 지난이월하순욱정(旭町)일정목 도전상회(島田商會)에서 수금한돈·사백오십원을 비롯하야부내열군데서바든돈 약이천원을 횡령한후 이십이일밤어디론지 종적을감추어버리고 말엇슴으로 소관본정서에서는 범인을 엄탐중이라고한다

各刑務所囚人에도 普通敎育을實施

簡易科普通科補習科로나누어 六月一日부터一齊히

총독부 법무국에서는 전조선 각형무소(刑務所) 죄수들에게류월일일부터 보통교육을 시행하라는것을 총독부령으로 발표하얏다

그내용인즉 종래각형무소에서는 필요하다고 인정하는수형자 이외에는 별로 교육을시행한일이업스나 이번부터는 년령이십세미만으로 형기륙개월이상의수형자 또는년령삼십세미만 형기일년이상의 수형자중 무식한사람에게는 전부필수과목으로 보통교육을 시행하는것이데그정도는 간이보통과(簡易普通科)보통과(普通科) 보습과(補習科)등세과로 나누어가지고 간이보통과를마친사람은보통과로편입자격잇고 보통과를 맛친사람은 보습과로 편입할 자격이 잇스며소년 형무소에는 따로보습과를설치한다그리고 간이 보통과와 보습과는 각각일년으로 보통과의 수업년한은 이년이고 교과서와 학용품은전부 형무소에서급여한다

朝鮮工場取締規則 六月부터實施

職工保護가主要眼目

조선의대소공장은 약이천개소로 그적공만도 실로십일만幾천인인데 어들공장에는 재해풍기위생등의 제고적문제가 빈발하나 그보호취체는 경찰법을 겨우안용하야 취체하게되어서 비상히 불편할뿐아니라 통제가끈란함으로 총독부에서는 공장취체규측을 제정하야 실시하고자그안을 작성하야 심의실(審議室)에 회부하얏는바 일전에심의가 끗나게됨으로 류월초순경에총독부령으로 발표실시할터이다

그내용인즉 공장설치와 변경에 관한것, 공장위생에관한것, 공장재해예방에관한것, 직공의 공무피해에 관한것등으로 위생과공장의 재해예방가튼것을 엄중히 취체하야 직공을 철저히 보호하도록할방침이다

都染町에小火 原因이殊常

이십사일 새벽세시가 조금지나 부내 도렴정(都染町)십팔번지 미곡산단상 송봉호(宋鳳浩)의 초가집중에서 불이난것을마침 지나가는 사람이 발견하야 집사람에게 알려곳 껏스나 종로서에서는 발동에 이려난 괴화라 그원인을 조사중이다

朝鮮音律界權威者 河圭一翁長逝

廿二日自宅에서

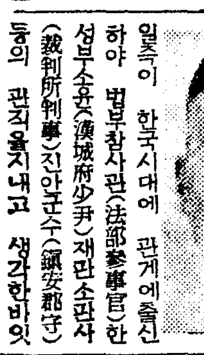

일즉이 한국시대에 관계에출신하야 법부참사관(法部參事官)한성부소윤(漢城府少尹)재판소판사(裁判所判事)진안군수(鎭安郡守)등의 관직을지내고 생각한바잇서 조선고악과 정악(古樂과正樂)을위하야 일생을 바치다십히한 하규일(河圭一)씨는 칠십오세를일기로 지난이십이일 오전열시경 시내다옥정/사십번지자택에서 별세하엿다

하규일씨는 어려서부터 음률(音律)에천재를가저이방면에 조예가 기펏섯는데 세상이 어지러워짐을따라 점차로쇠퇴하여가는 조선의음률을 위하야 일생을바치기로 결심하고한때는 리왕직아악부(李王職雅樂部)를 마러서 조선고악특히 궁중가곡(宮中歌曲)을 전문으로연구하는한편 고악과정악의 체계(體系)를세우려하엿고 후진들지도함에 노력하여엇섯다 그후조선

世界一富豪 록펠러氏逝去

心臟痲痺로、享年九十七歲

【뉴욕二十三日發同盟】 죤·록펠러씨는 프로리다주의 데―트나비치별장에서 심장마비를이르키여이십삼일에 급서하엿는데 향년구십칠세이다

록펠러씨는 어려서소학교를졸업하엿슬뿐이요 곳상업에종사하야 스탄다―드석유회사를 맨들엇고 그후록펠러재단을조직하야 세계에서 제일큰 사회사업단체로서 세계문화에 위대한공헌을하고잇스며 그재산상태도 세계에서 굴지하는 대부호라한다 (사진은 록펠러옹)

가튼倉庫에서 세번재窃盜질

『금비가걸면 세번』이라는 예말을 그대로 실행한자가 동대문서원의 손에 잡혓다―부내량진정(梁津町)이백삼십일번지류삼률(劉三律)(二二)은 이십삼일밤열시경룡익정(龍益町)칠십오번지 박동호(朴東浩)의 쇠가죽창고에 들어가가죽다섯장을 훔처가지고나오다가마충지나가든 동대문서원에게잡혓는데 이자는지난달스무날밤중에도전기창고에들어가 소가죽 일장을 훔처내여 사십원에파러 주색에탐락한것에 맛을들여이래세차레나가든 창고를 절도장소로하여온것이다

天氣豫報

豫報 京城地方은今夜와明日은개여다 잠간흐리며 京畿全區도갓다

昨日最高 二十六度二
同 最低 十四度二
今朝最低 十三度四
今日正午 二十三度三

今朝古市町서 電車脫線

原因은車軸切斷·人命無事 約一時間後에復舊

이십사일 오전열시 사십분쯤에 부내고시정(古市町)십사번지 아페서원정행(元町行)전차가 탈선되여 이것이복구될때까지약한시간동안 대혼잡을 이루엇섯는데 인명의피해는업스며 원인은차축(車軸)한개가 부러진것을 모르고 그냥운전하야 그가티된것이라고한다

初等校聯合大運動會

明日로逐迫頭!

總動員될萬四千餘名學童 卅餘校與奮은訓練原頭로

서내 삼십일개 사립초등학교의 일만사천사백이십명이 다가리 손꼽아기다리든 제오회경성사립초등학교련합대운동회(京城私立初等學校聯合大運動會)는 경성사립초등학교간화회(懇話會)주최와 본사후원아래 마침내 명이십오일오전아홉시부터 경성운동장(京城運動場)에서 장엄한막을열게되엿다 지난한해동안 이날의 영관을압두고 단련한 팔다리를 어루만지며 오직 어날이오기를고대하든 만여명남녀학동들은 어린가슴을 불·커안고 내일의 동원을기다리고 잇시에 어느곳보다 대운동회의준비를 마튼 금년도 간사교에서도 만반의 준비를 마치고 이날이 밝기만 기다리고잇슴이다 명일의훈련원두(訓鍊院頭)에는 우리초등학원운동계에 류례가업을 호화막이버려저 희망을가득실은 어린이들의씩씩한 활약과함께아동들의 귀여운거동을보고저온 집합한부형들로 공전의 성황이 기대되며 그리고 이날의대회순서는다음과갓다

◇大會式順

一、敬禮 一同
一、國旗揭揚(國歌) 奏樂
一、開會辭 會長
一、祝辭 京城府尹 朝鮮日報社長
一、聯合體操
一、選手入場式
一、競技及體操遊戲
一、國旗降下(國歌)
一、萬歲三唱
一、閉會

◇競技順序

【午前部】

▲二百米(男五六)▲百米(男女三四五六)▲五十米(男女一二)▲百米(男女一二)▲二百米(男五六)▲五十米(男女一二)▲二百米(男五六)▲百米(女五六)▲男女四百米繼走▲遊戲及體操=加明 梨泰院 東大門女普

【午後部】

▲聯合體操=參加學校二十校總人員一九八九名
▲體操及遊戲=均明、阿峴女普、養英▲二百米(男五六)▲百米(男三四、女四五六)▲五十米(男一二、女一二)▲二百米(男五六)▲百米(男三四、女三四五六)▲五十米(男一二、女一二)▲男女四百米繼走

全日本馬術大會서 閔君榮譽의二等

純馬術、大障碍兩種目

乘馬界待望의 全日本馬術競技大會는 지난廿二日과廿三日의 兩日間 日本習志野原과谷津海岸의二個所에서열린바 參加選手는軍部九十名 民間百八十名(內少年四十名)全日本各地의軍部 乘馬團體 學校等으로부터 選拔된百七十騎가新銳이무른등은 精銳技術에서 秘術을다하야 人馬一體가되여 爭覇를行하엿는데 여기에朝鮮人學生으로 閔丙琪(二?)君이 單身登場하야 孤軍奮鬪한結果 純馬術과大障碍飛越競技에 모다二等으로 入賞하야 萬丈의氣焰을吐하엿다 閔君은 閔大植氏의五男으로 第一高普在學時부터 馬術에精進하고잇섯는데 今春東京立大豫科에入學한後 東京學生으로서 더욱技術을練磨하야 오늘의榮譽를獲得한것인바 朝鮮選手로서 全日本大會에入賞하기는 君이嚆矢이다 이리하야 閔君은三年後로臨迫한東京올림픽候補選手로서 囑望을밧고잇다 (寫眞은大障碍를넘는 閔君과 그의面影)

中等庭球에 尹金組優勝

朝鮮軟式庭球聯盟主催의 第五回全朝鮮中等校庭球選手權大會는 二十三日午前十時부터 京城運動場코―트에서 擧行한바 다음과가튼 戰績으로 決勝戰에드러가 培材金鼎洙、田容國組와 遞商尹錫彬、金鼎奎組가 對戰하야 四對一로 遞商軍이 優勝하엿다

【第三回戰】

東星(朴益洙 高錫演)	4…0	徽文(任勝宰 孫永斗)
二高(康道淳 金在鎬)	4…1	京商(吉岡 瀧口)
徽文(契裕孝 金煥興)	4…0	善隣(川口 大原)
培材(金鼎洙 田容國)	4…3	二高(崔昌淪 邊益煥)
遞商(尹錫彬 金鼎奎)	4…0	仁商(李國星 黃河星)
二高(金履鎬 朴喆圭)	4…1	龍中(村松 松井)
徽文(申東晟 金鍾培)	4…2	龍中(松野 橫尾)
正養(金成學 張在淳)	4…0	遞商(朴煥達 李允燮)

【第四回戰】

二高(康道淳 金在鎬)	4…1	東星(朴益洙 高錫演)
培材(金鼎洙 田容國)	4…0	徽文(契裕孝 金煥興)
遞商(尹錫彬 金鼎奎)	4…1	正養(金成學 張在淳)

【準決勝】

培材(金鼎洙 田容國)	4…2	二高(康道淳 金在鎬)
遞商(尹錫彬 金鼎奎)	4…0	徽文(申東晟 金鍾培)

【決勝戰】

遞商(尹錫彬 金鼎奎)	4…1	培材(金鼎洙 田容國)

東洋拳鬪會 部內試合擧行

市內水標町에잇는 東洋拳鬪會에서는 지난二十二日午後八時부터同道場에서 新韓實乙秀氏指揮下에部內紅白試合을行하바 그戰績은다음과가트며 今年度의役員을發表하엿다

▲코―취金昌煒 盧炳烈 總務幹事金溯鎬 幹事 金昌煒 盧炳烈 金熙堤▲主將韓龍河

【紅軍】		【白軍】
○洪淳謙	KO	李俊煥×
×黃起祚	TKO	金東煥○
○元一龍	判定	尹範龍×
○鄭福壽	KO	朴鍾鉉×
○朴春根	TKO	鄭述憲×
×金泰植	判定	徐萬福○
△金鳳根	無勝負	金燃鎬△
○梁政模	TKO	李鶴洙×
△朴順喆	無勝負	房容植△

學生軍勝利 對實業卓球戰

朝鮮卓球協會主催의 第十一回實業團學生聯盟과의 卓球對抗戰은 二十三日午前十時부터 大學醫學部卓球場에서 열린바 다음과가튼 戰績으로第五라운드에드리자 學生聯盟軍은高岸鎭(普專)朴鍾植(大豫)兩君의活躍으로快捷하엿다

【學聯軍】 【第一라운드】 【實業團】

高岸鎭(普專)3…1金容喆(總府)
早田(醫專)0…3湯龍煥(總府)
朴鍾植(大豫)3…0水島(總府)
李星煥(普專)2…3石完鍾(遞信)
大野(大豫)3…1金鉉玉(遞信)
近藤(高商)1…3朴在轍(總府)

【第三라운드】

高岸鎭(普專)3…0津村(大豫)
朴鍾植(大豫)3…2金相赫(鷄林)
大野(大豫)2…3庄司(大學)

【第四라운드】

高岸鎭(普專)3…0湯龍煥(總府)
朴鍾植(大豫)3…0石完鍾(遞信)

【第五라운드】

高岸鎭(普專)3…2朴在轍(總府)
朴鍾植(大豫)3…0庄司(大學)

職業拳鬪戰績

東光拳鬪俱樂部主催의職業拳鬪戰은 二十三日午後三時부터 京城運動場特設링에서 行한바 그戰績은다음과갓다

【四回戰】
○金福龍 判定 邊錫河×
△金基成 無勝負 金五男△

【六回戰】
○李在弘 KO 全夢
(第一라운드)
○朱福萬 KO 李甲復×
(第二라운드四十七秒)

【八回戰】
○佐野 判定 松本×
○로바―트 TKO 趙哲×
(第一라운드一分廿五秒)

京電10 遞信2

京城實業野球리―그第四日…京電對遞信第二回戰은 二十三日午後三時五十分부터 京城球場에서 中村(球) 佐藤、佐田、馬場(壘)四氏審判下에 京電先攻으로 開始되야 結局十對二로 京電軍이 再勝하엿다

遞信 101000000 …2
京電 030023200 …10

◇兩軍投捕=(京電)宮本―中川 (遞信)朴賢明、矢野、光武―古賀、松井、田坂

廣告

일어진地平線이온다
稀代의傑作滿都注目의焦點이 되여잇는코럼비아二百萬弗巨大篇
「어느날밤생긴일」「어메라형의二大名匠로바―드리스킨監督 配色프랑크캐프라 監督大作二個年經劃이오後繼가될名篇 廿七日부터團成社에서上映

喘息·神經痛 中風·高血壓
血液을淨化하야 循環을조케하면 낫는다
不治아니다

(今津博士의研究中의寫眞)

이병은술、담배、화류병、위장병당뇨병、신장염、감기、대한등으로 신체를 기르는중대한혈액이 탁하야 순환이낫버지고、신경이 치해를 바들으로생기는것인데 원인을 만드는더러운 혈액을 정화하고 동맥경화의원인을 업새여、혈압을 정조하야순환을조케하고 神經의장해를 업새면낫는다 결코불치가아님을 다수한실험으로확신

유명한 今津博士는귀중한 식물로부터 강력한 정혈제를 창제하야 그복용과 리기신 또는이마즈민의병용으로곳 치기어려운병원을 입부터 낫게하야대단히기뻐한다 中風에걸녀불수로위하는분 고혈압、현구등으로괴로워하는분 이명、두통、현기、변비불면신경쇠약 조중마비로 뇌일혈의 위험이잇는분 喘息으로기침、담、숨차운、호흡곤난등으로 고민하는분 神經痛이나 류마치스로 수족허리등의관절이 압하곤난한분은 하로속히 大阪市阪急線三國驛側

今津研究所로 주저말고 오늘듣지 조선연보독자라고쓰고 본지를오려 병증상을써서보내라。博士의독특한정혈료법、양생법기주라의사항을상세하게일너준다

○父母兄弟의中風病 ○血壓百五十以上者 ○腎臟 糖尿病者 ○목이굵고肥滿한者 ○酒煙草를즐기는者
腦溢血에注意
이러한사람은腦溢血이나中風으로쓰러질危險이만흠으로 生命保險도시려한다 그런故로조금이라도兆候가잇거든일즉이治療함이緊要하다

不老長壽·強精回春 更少幸藥
百補丸
京城堅志町 平和堂 一劑十円

早漏 裸體畫
防止名藥十回分을入 十錢切手나小爲替로 보내면送料自擔으로 美人等의裸體寫眞三枚一組 보내는이에게至急送呈함
安東縣旭街郵便局私函第五號

오케―大演奏會
C·M·C·밴드全員 C·M·C·舞踊班 오케―吹込藝術家 總動員
五月二十九日 午後一時 午後八時 二回公開
出演= 李蘭影、高福壽、李銀波、金海松、金賢淑、南仁樹、金貞九、張世貞、羅品心、宋達協、孫안드레
C·M·C·밴드全員 C·M·C·舞踊班
六十餘名의大秦華陣
新作 流行歌、民謠、째쓰 던쎈스、舞踊
府民館
OKEH

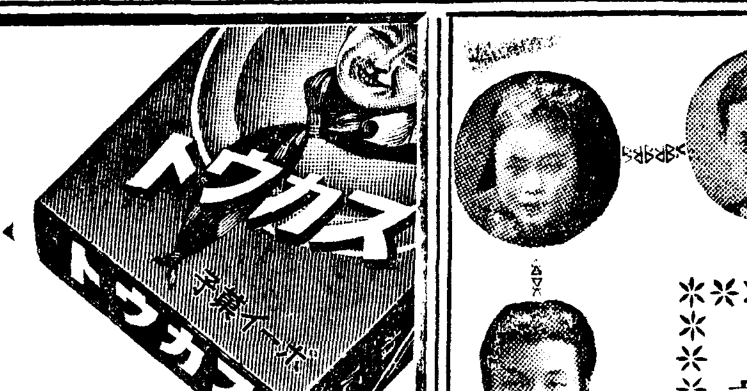

間食으로도 完全합니다
菓子商店에잇고五錢입니다

少年 通信社員募集
小學卒業程度 自宅執務可能 高尙、愉快한業務(通信事務) 月收多大、略歷記入業書申込 次第詳細書無代進呈
和歌山市新內町 昭和通信社

新株式第四回拂込公告
一、拂込金額 壹株ニ付拾貳圓五拾錢
一、拂込期日 昭和十二年七月一日
一、拂込場所 當銀行本、支店、朝鮮銀行東京支店、株式會社第一銀行名古屋、下關各支店
右拂込相成度公告候也
昭和十二年五月二十五日
株式會社 朝鮮殖産銀行

名物 平壤肉すき燒
味覺 百퍼―센트 視覺 半島第一
써―비스料 一割 酒付一圓
川魚料理 ウナギ、カバ燒、和食なべ物専門
宴會는一人前一圓부터相議에應하겟습니다
電話光(五三)一〇六七番
美吉
鍾路二丁目タブコ公園入口

謹告
先考幽堂先年權厝於彌阿里共同墓地實因其時蒼皇罔措事力靡逮而然不肖用是夙夜憂懼不敢寧處今卜舊曆四月十七日破礦十八日午前八時奉柩十九日安葬於公州郡寺谷面古堂里先塋玆敢遍告於辱知諸位
昭和十二年五月 日
不肖 柳錫瀅 柳錫濬 等稽顙再拜

고구마순 甘藷苗 販賣
定價表進呈함
開城南山町 興林農園本店 振京一五〇三七

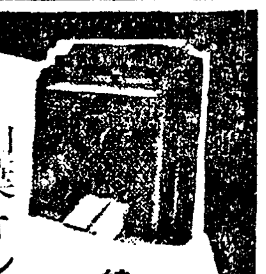
一等에 總梧桐의거리! (空籤無)
山葉オルガン 大景品付特賣
六月末日까지 (五十圓마다景品券進呈)
只今이買上絶好機!
京城鐘路二 山口樂器店 鍾路支店
カタログ進呈

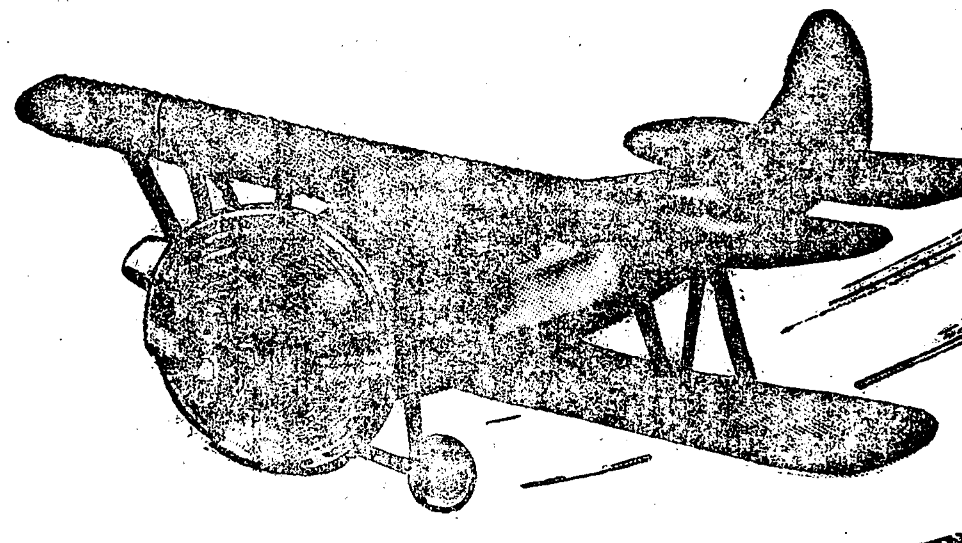

現代科學의權化 強力治淋劑

약을 책임지고 드리는데는
약업계의왕자(王座)신성당뿐
治淋界信望 完全制覇
躍進神聖堂의 큰자랑

림질엔 구로벨이제일

一、림질치료원리(治療原理) 림균은뿌리가깁히박히는성질임으로내부로부터그뿌리를어조업새지아니하면 초목에새싹이다시나듯이병이다시도지게되야거근하지안한다

二、사람의신체에는천연적으로혈액중에백혈구가잇서서균을막어업새는힘이잇슴으로살균될약제가조금만드러가면균이겁히못드러가게할뿐이니라 전부몰사식힐수잇다

三、위장으로흡수안한약은염증(炎症)을아물게못하여도리혀연약한점막(粘膜)을상하게한다

四、약이위장으로흡수되여신체각부를거처방광을통하야요도에까지어르면병균을완전히전멸식힌다

五、외치로국부에넛는약이나주입세척하는법은잘못하면병균이안속고도리혀약을피하야 점점속으로드러감으로위험하다 하물며깁히박힌병균은결코전멸되지안하야 다시재발되고또한그병균은더욱강하게되여악성으로변한다 내복약을먹어 생리작용으로신체내부에 흡수되여 속속드리백힌균과뿌리를 말녀죽여야된다 약이혈액중의 백혈구와합력(合力)하야 천하무적(天下無敵)의 강병이되여 어모리완고악성의림균이라도 씨도남기지아니하고 전멸식힘으로 다시후환이업시깨끗하게된다 결국합리적고귀한약으로된내복약구로벨을써야한다

最(최)高(고)級(급) 구로벨의특장(特長)

一、효력최극상、전세계에서 제일유명한독일약『헤루메노ー루』도만혀들엇고전세게신발명약제만 합리적으로 만히드렷고

二、약효가강대함으로여러해된고질득히 재발한 만성림질과 대하증은물론림독성으로된방광염산종섬호선염자궁내막염란소염에 잘듯고

三、●●●●●●●●●●● 다른약가티지리하게 오래안먹고만금성간에일주일내로효과를보고

四、다른림질약은 다ー위장이상하되『구로벨』만은 조금도 안상하고다른부작용 이업슴으로위장약한분이만히먹어도트림하나안나는말은효험본 여러분들의 청송하는말삼이오

五、위장으로 잘흡수(吸收)되여 오좀을통하야 병독을 속히전멸식힘으로약을쓴지몃 시간만되면 오좀이시원하게나오고 아푸고쓰린증세가 봄눈가티사라지고 고름이점점감하야 아조림사(淋絲)까지업서짐으로다시도지지야니함니다

001152

만일무효면엇던책임이든지집니다

謝恩大特典

십오원자리를 두제주문하세면 (사십원)특별특전으로 무료(無料)로한제더보내드립니다

효력업는 약으로 돈만허비하지마시고 림질에 단연제일인 구로벨을쓰시오

약갑

약성용	여섯원	료송방지 선금 섭오전
중증용	셥오원	
보통용	구원	대금인환 삼섭오전
경증용	오원	

오래고생하시는분은여섯원짜리한재만쓰시면조슴니다

京城西大門入口 (제일큰헌벽돌양옥)
神崎神聖堂藥品直輸入株式會社
電話光三三四 光一〇七七 振替京城四九五〇番

약효를증명하는감사장을보시오감사장이업는약은잘안낫는약이오

삼년된 림질이 암치 되여 에약참까지 게회 — 龍岡郡□□面梧館里 朴昌錫
수년된 림질이 완쾌되여 선 성당약이라면 다신용하게돼 — 仁川龍岡町六六 全載昇
고통에고통하던 림질 이픔 한갑에다나엇다 — 咸興府蘆魚菜市場通 北鮮商會 林詰守
사오개월 고통한림질이 다나아서 친지에게방고 — 江原道江陵大正町一五七 平江商店 主 梁才寬
수년된 림질이 일주분으로 측효보와 국력선전중 — 滿洲安東縣七番通八ノ二 孫益遠
수년전 신효보고 만성림질 에고통한점원 땀으로또주문 — 馬山府元町一六五 水月堂製藥所 李守哲
작년에는 체중에 경오를금춘 에는림질을구로벨노아추근치 — 慶南咸陽郡咸陽面下洞 閔泳圭
약방에서 조타는약으로 낫던림질이완치 — 黃海道甕津郡北面 □□里 崔□壽
수백종약으로 안낫던 완 고한림질이 운권청천 — 群山府榮町一一八 鐵力店 金沐泰
귀사 월보독자소개 로칠개 년된림질이 봄눈가티업서저 — 忠南保寧郡熊川面愛堂里 金淳熙

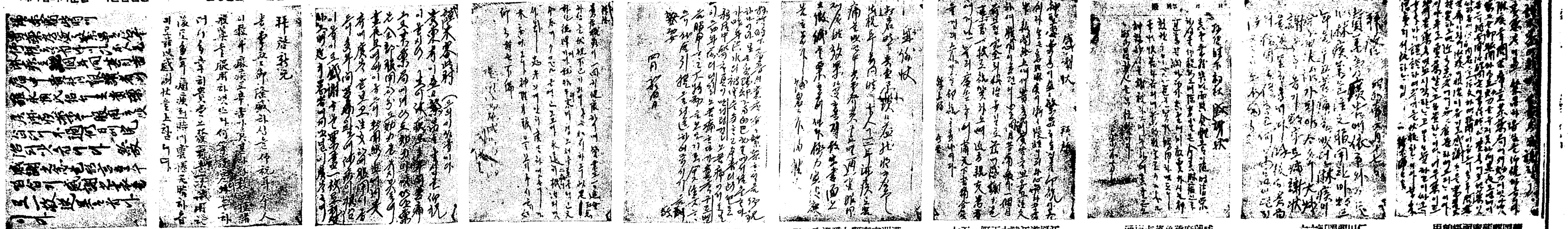

환자애게서시용하아모다나어 서감사하게선전하는숫 — 平□府竹興里二〇〇(신전끝) 竹興藥局 主 李廷梧
귀당월보에서 보고 약율 주문하여삼년된림질을근치 — 槐里邑外木川里 □一文
림질환자에게 시용한비 흠 롱여신으로 다시세제클주문 — 長淵郡苔灘面共清醫院 金□鉉
수백원업생 삼년된림질울 일주 분으로곳치고귀사특약점이될에정 — 龍川郡內中面所前 龍産業社 李亨根
림질을 고치고 귀사의 번영을늘축원 — 洪川邑希望里 □泰一
림질을 근치하고 보약에 대한설명서를 도청구 — 元山府中里四洞二九 朴善柱
두제중 한제근 림질이나어 한제는반송 — 慶北□安郡東前通 誠進社 主 孫極壽
자기나흔 효험으로 림질환 자마다 권해 — 江□郡西界面登公洞九九 土木請負 金丙柱
오륙년된대하증이 일주 일분에낫고임신삼개월 — 利川郡長湖面泥坪里 柳慶秀
십삼년된림질이 오원어치로 완치돼 — 慶北奉化郡□□面池洞 金錫永方 李源翔

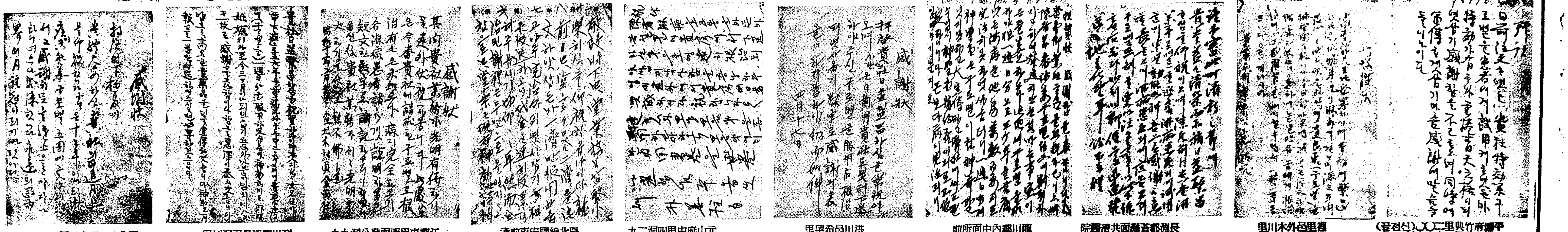

가정

양키·껄들은 누른얼굴이조태요

얼굴껍질벗기는미용법 요사이뉴-욕서대유행

세계유행의 중심은『파리』에서『뉴-욕』으로 옮겨왓다고 보아 서틀리지안습니다。요사이 뉴-욕에서는 전세계의 데사인너-와 미용가들이 모여서 패숀·쇼-를열고 유행을 결정합니다 세계의첨단을것는 뉴-욕부인네 사이에는 요사이 화장이대체로 누른빗으로 변한것이 이상한느낌을 주고잇습니다 조선여자들은 화장이 희저야 조케생각하고잇스나 거기서는 정반대로누른빗화장을 조와합니다。

심한사람은 그냥껍둥이얼굴처럼 꾸미고나오는사람도잇습니다 어떠튼 얼굴을희게화장한다는 것은한갓수치로알고 잇습니다。

웨이러한 누른빗 화장이 유행하느냐하면 그이유도 아무것도업시 실행은 단순한 허영에서나온것입니다 뉴-욕에서 조금넉넉한 부인은 의례히 겨울은『마이아미』해변에가서 여름과맛찬가지 일광에 쪼이고 잇습니다 이러한유한『매담』들은뉴-욕에 돌아와서 얼굴이 누러케탄것을 자랑하며 내로라는 듯이 누러타는것은 부르조아(유산계급)의 상증이 되여잇습니다 그래서 여러케 열대지방해변으로올러가지못한 직업여성이나 중류이하의 부인들은 어떠케하면 해변에 갓다가온것처럼 보일가하는것이 소원입니다 그래서 누른빗화장이 크게유행하게되엿습니다 그곳에서는 철저한 허영심이잇는 여자면 의례히 집웅에 올려가서 해수욕복한벌만입고 일광을 쪼입니다 미용원에는 대게 썬 룸이라하야 일광쪼이는 화장실이 따로잇습니다

×

그밖게 아조 철저한 미용방법으로는 얼굴껍질을 벗겨버리는것이 잇습니다 이것은 페어스피-링이라고 하는데 이것을 하면 열다섯살쯤은 젊어보입니다 그 방법은 얼굴에 어떠한 약을발러서 얼굴껍질을 하롯벽기는데 이러케하면 죽은깨가튼것도 함께벗겨서 업서지고 어린아이살결처럼 보드러운 새살이 나옵니다。약을 발른다음에는 사오일동안 집에드러누어서 꼼작도마러야합니다。웃거나 소리를 노피질러도 주름살이잡피는까닭에 아조 부처모양으로잇서야합니다

이러케하야 새살이 생겨나면 얼굴껍질을 벗기는데 미용사가 벗깁니다 이껍질에는 죽은깨가튼것이 무더나오므로 소롬이끼치도록 더럽습니다 그러나 이껍질이 다벗겨진뒤에는 정말아름답습니다。헐리우-드의활동사진배우들도 만히이러한 화장을합니다 예뻐지기위하야는 도라다니기조와하는양키껄들도 여름동안쯤은 먹질안코 말도안흘뿐더러 애인과만나지도안코 드러누엇는것은 보통으로 알고잇습니다

퉁조림구별하는법

퉁조림、즉간즈메는말하면 것만보고서 속에든것이 조흔지 나쁜지 알기어렵습니다。퉁밋바닥이 불룩나오지 안혓스니까 조타는퉁 레렐이 새것이니까 맨든지 얼마된 것이라는퉁 하는말은 그속에든것이 썩엇는지 성한지만 알뿐이지 조흔것인지 나뿐것인지는 퉁을떼고보기전에는 알길이업습니다。지금 두서가지 감별하는법을 말슴드리면

▲콘·삐-푸=빗갈이 유난스럽게붉어서는 안되고엷은 도화색이고 고기덩이가 크고단단한것일수록 조흔것입니다。

▲연어=퉁을뗄때 냄새가 그럴듯하고 또 기름끼가국물의표면을 더픈것일수록조흔것입니다。

▲파인애풀=모과수라는것이올시다 이모과수퉁에 등급을 표시한기호가 찍혀잇습니다。『ホ』(홉스라이스)、ラ(라센스라이스)、ブ(부로-큰)、テ(티비드)、ク(크러쉬)이순서로서 조코나뿐것을 구별할수잇습니다。

长篇小說

찔레꽃【42】

金末峰 作 金熊超 畵

빗과어둠(十二)

오정이 조금넘엇슬때다 다른날보다 훨신 일직 도라온경애는 대문아페서 말을내린다음 박갓을 춤나무아래다말을 매엿다

그는 상노아이를불러 말에게 물과 보리를갓다주라 명령을하고 자기는 안으로 드러왓다。

그는 방으로 드러서자 승마복을 입은채로 소파로가서 털석기대안젓다。

정면에 보이는 민수의사진을 바라보자

『여보게얼간!』

하고 가만이 불러노코

『그래 내일모래면 당신의 무서워하는 그경매일이 닥처올테로구려 호호』

경애는 어깨를 흐늣하고

『난 당신의이름이 무어지든을 [illegible] 라요 당신더러지따로 하다면당 신은 리경자이라는 [illegible]의 아들이라고? 건데 당신이 [illegible] 해안짓는거요 [illegible] 니라구……』

경애는 사진을 향하여 눈흘을 겨노코、

『염려마라요 살사람이 생겻스니……』

경애는 호——하고 한숨을 쉬면서 다음방으로 드러갓다

콜드크림으로 얼굴을씻고 가루분으로 엷게화장을한뒤 [illegible] 지나간 연녕빗 원피-스를 걸치고나온 경애는 요염하리만침 어여쁜 여자의 모습으로 완전히 환원(還元)되고말엇다

말끄럼히 민수의 얼골을 드려다보고섯든 경애는 무슨생각이 낫는지 그는 손을내밀어 벽에걸린 민수의그림을 떼엿다

그는 그것을 가슴에 안어보고 그리고 가만히 자기입술가까이 가저왓다 양귀비꼿가튼붉은 입술이 액연의 얼골에 싯치려는순간 경애는 무어에 놀랜듯이 들고잇든 사진을 밟아때로 동댕이를 처버렷다

『안되 안되 남자란것은 허위의 대명사(代名詞)야』

하고 부르짓는 경애의 얼굴에는 분노와 저마과 그리고형언할수업는 슬픔이 한데섞기여 어여쁜 그의얼굴은 일순동안 고

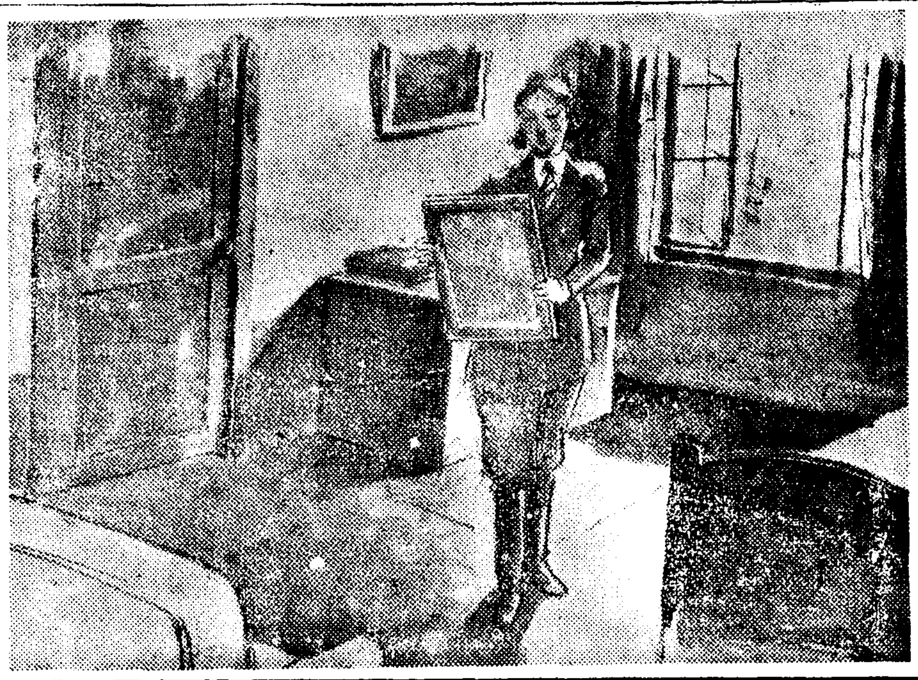

민의상징(像徵)으로화해버렷다 두팔로 머리를안은채 한참동안 테-불위에 폭구라젓든 경애는 벌떡이러나서 발아래떠러저잇는 그림을 집어서 액면을 벗긴다음 두손으로 와드를 찌저버렷다。

예술의 충동으로 그린것이라하더래도 젊은남자의 얼굴을방한복판에 크-다라케 걸어둔것이 한평생독신으로 살어가리라맹세한 자기로서는 크나큰 실책이라고 깨다른까닭이다。

사진을 찌저서 방한구석에노힌 휴지바구니에 쓰려너헛건만 경애의맘은 편안치가 못하엿다 일문전에 찌저버린 저종이가무참히 구겨지지만 안헛더래도그는지금 다시한조각조각한데 붓처보고시픈 야룻한 후회가 가슴한복판에서 설레이고 엇는것을 어찌할수업는것이다。

그는 이름도 몰르는 한청년에게대한 까닭모를 호의(好意)! 호의라기보다도 좀더복잡한 감정ㅡ 이것은 ××백화 점에서 민수에게서 발을밟히우든 그순간부터 경애의 가슴속에 어렴풋이 깃드리기 시작한생각이 아니엇든가

어제정순에게

『남자란 동무를위하여 주선하고시픈생각은 업스니……』

하고 쌉어뱃듯이 말을하엿지만 속으로는 어떠케 그아름다운청년을 기쁘게하여줄수가 업슬가하고 만이탓든것만은 경애어외

예는 아는사람이업는 비밀이엇든것이다

그는 오늘하게만을 [illegible] 그 밀양에 조흔토지가잇는 친에게 한번와오라고 사지안켓느냐고 편지를 무려붓것도 그때고

『언제부터 토지중개업(仲介業)을 시작하엿습니가』

하고 영민에게 놀림을 밧는것도 자기발표를아준 그얼간을위하여 한일이아니엇든가

그러나 영민의 입에서

『당신이 소개하신땅이니 사지요 팝사지요』

하는 대답을 듯은 경애는 도리어 살사람이 나선이상 아버지에게 대담스럽게 한달연기를 간청하리라하고 말으로 소리를 쳣든것이다

경매날자가 이틀밧게 남지아니하엿스며 잇시라도 속히 아버지를 만나서 담판을하여야 되겟다고속으로 생각한 경애는 영환을 독촉하여 집으로 도라오고 말것이다

찍겨진그림의 조각들이 담겨잇는 바구미를 도라보며 경애는 자기방을 나왓다 그는 전화실로가서 ××은행으로 전화를걸어 아버지께오늘은 곳바로 집으로 오시랍부탁을하엿다

엄이여기까지 진행된것만이라도 위선 정순이에 알리워주리라 생각한 경애는 정순의방을 향하여 달려갓다 복도에서 오래간만에 친모와 마주첫다

『아이그 인제도라오시네 어서 안으로 드러가보서요 마님이 여간기둘르시지를 안허서요』

하고 그빼드렁 이발을 내노코 웃는다

안방으로 드러오는딸을보자 경애어머니는

『너 그가정교사란 게집애가큰일을 내겟드구나』

후——하고 한숨을쉬는것이다

『또어머니의 히스테리』

하고 생각하는 경애는 속으로 우스며 방바닥에노힌 붓채를 집어들엇다。

『아니 글세 게집애가 너아버지 서재에가서 울고불고 방정을 떤다니 글세 그게 무슨 청승이냐말이다』

『울긴 웨 울어요』

『그러니말이지 그래 불러가지고 물어보지 안헛겟나 그랫터니 무어시꼴사람의 토지가 어떠코 어떠타 하면서 네게 편지가 왓다드구나 던도어째서 그런사람들과 편지질이냐 편지질이』

『아이 어머닌 괜이알지도못하시면서……그런데 웨정순이가 울기까지 햇슬가』

경애는 혼자말가티하고 고개를기우렷다 그러면 그청년은정순의……어떠한가지생각이 번개와가티 경애의머리를 싯처갓다

『그러기에 정순이가 그처럼 어달아서……』

어름과가티 차디찬미소가 잠간동안 경애의입가에 떠돌앗다

달무리

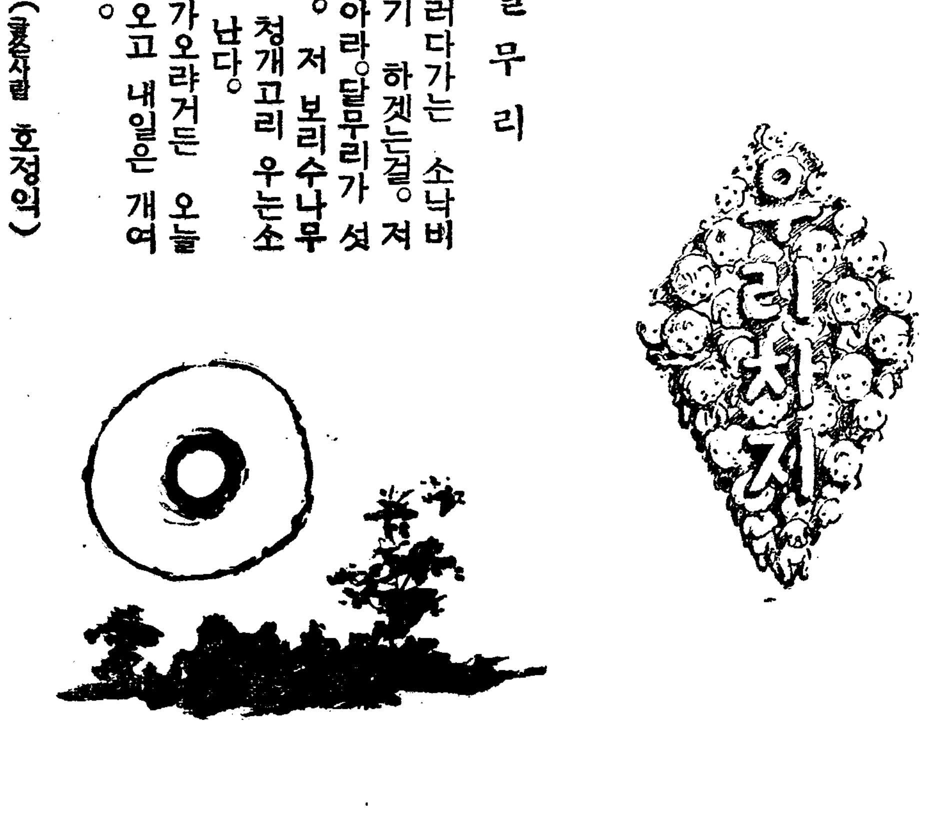

이러다가는 소낙비
한줄기 하겟는걸。저
것보아라。달무리가 섯
구나。저 보리수나무
에서 청개고리 우는소
리가 난다。
비가오랴거든 오늘
밤에오고 내일은 개여
다오。

(글쓴사람 호정익)

世界的膽症名藥

韓氏膏藥

大阪天王寺のムシクダシ

약제구충의

珊瑚尼涅菓子

산토닌과자

セメン菓子 岩瀬大海堂

朝鮮의 裁縫을 機械化하야 大發明하얏다

裁縫ミシン

△七세의 小兒라도 能히 使用할수잇다

·아·모·리·서·투른사람이 어린아해나 로인이나 극히간단하야 자미잇게 바누질할수잇는 朝鮮裁縫미싱이다

使用이 簡易한것은 아이론을 쓰는것과 조곰도 다름이업스며압흐로 밀기만하면 제절로 박어지며 박은자리가 보기조화 무명이나 明紬나 羅紗가튼것도 마음대로完全하게 박을수잇다

大賣(普通附)(一年保證)……三圓八十錢

名古居市西區傳馬町三丁目

製造元 中島商事株式會社

電話本局七八番·四五二六番

◎◎◎◎◎◎【特約店大募集】

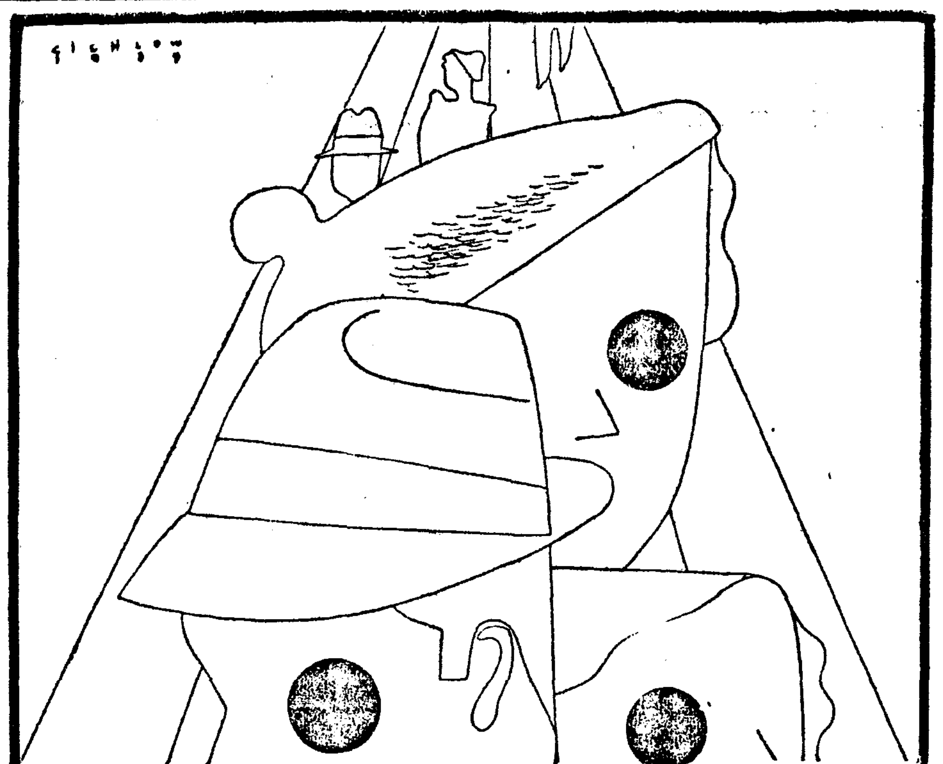

氣品을 날하는 정다운 無言詩

ラランポマード
라란포-도

現代朝鮮女流文學選集

定價一圓 送料書留 二十九錢

京城太平通 朝鮮日報社出版部發行

振替京城五八七八番

日立電氣熔接機

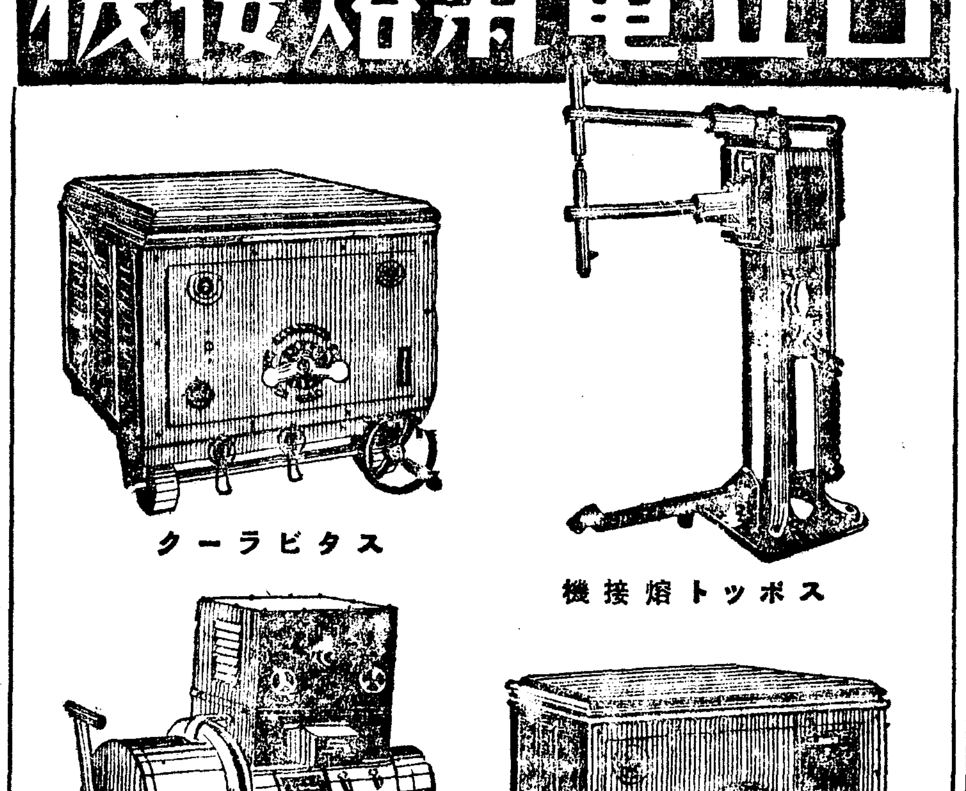

クーラビタス

スポット熔接機

直流電弧熔接機

交流電弧熔接機

日立製作所

京城府古市町四三・東京・丸ノ內・平壤府黃金町一五一

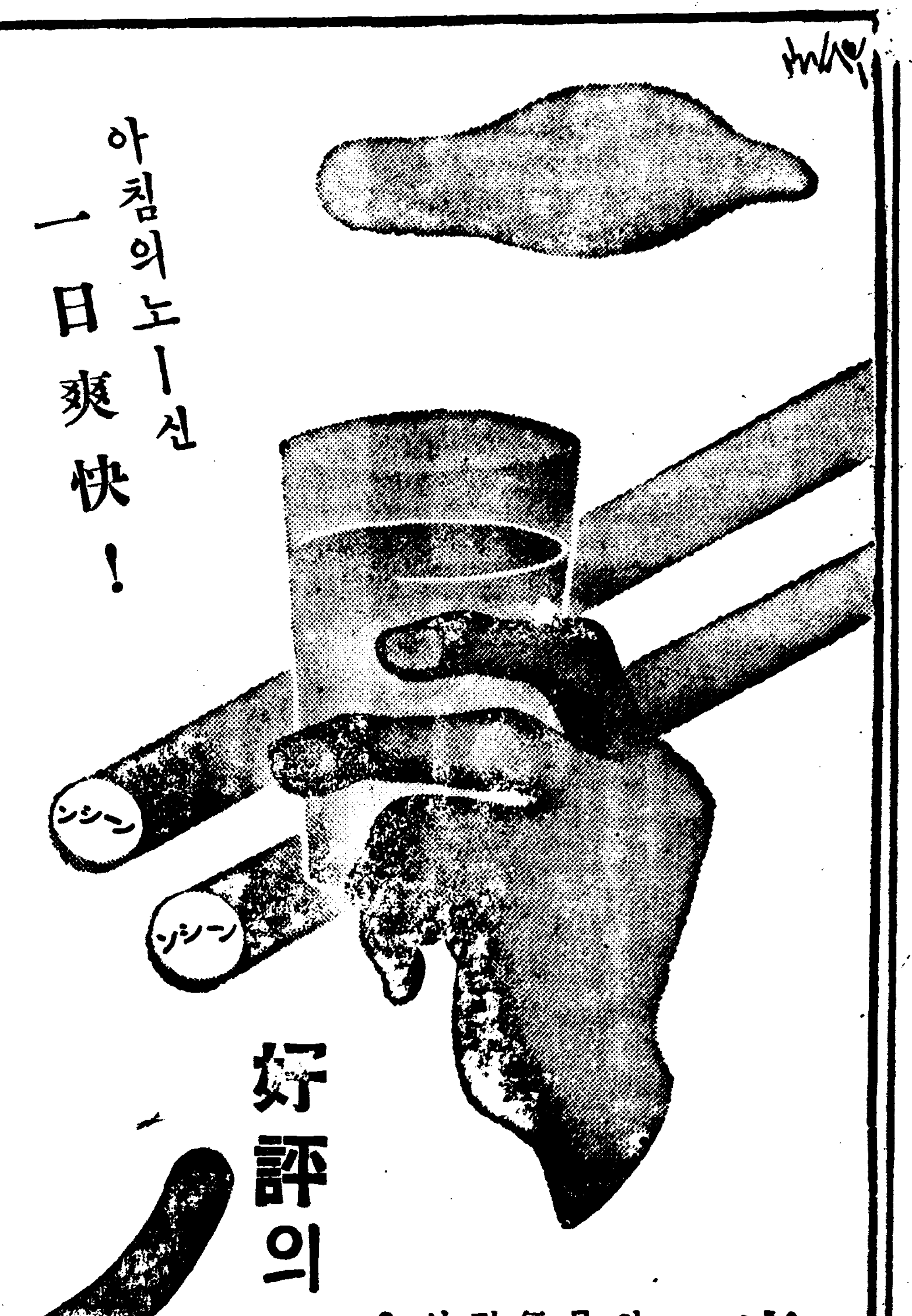

아침의노-신

一日爽快!

好評의頭痛藥

ノーシン
노-신

事務家에 家庭의人에!

아침부터 머리가 직근직근아프고 或은 머리가 무겁고 어쩐지 머리가疲勞하야 일이 잘안되고 氣分이憂鬱할때에 곳 노-신을잡수십시요 지금까지의 아프던것과 疲勞함이 이슨듯이 업서지고 시원하고 갓든한머리로 初夏의 淸爽함을 맛보실것입니다

노-신은 [illegible]시키는 효과는 물론 [illegible]서 [illegible] 回復시키고 머리를시원하게하는 [illegible] 것 [illegible] 것습니다。

그리고 常用하시면 [illegible] 조케하고 또 心臟을 强補하는 [illegible] 果가 잇슴으로 날마다 [illegible] 하는 現代人의 必需藥으로서 [illegible] 讚을 밧고잇습니다。

主効
頭痛·[illegible]
頭重·[illegible]
[illegible]·心氣作[illegible]
上氣·眩暈
宿酔·船車酔

三十錢 五十錢 一円 二円

奏效如神

鷄冠蚊香
게관모기향

鷄冠蚊香의 絶大한 信用은 實로그效力에잇습니다

모기향을사실때에는 불이오래타고효력이 제일조흔『게관모기향』이라고차즈십시오

大阪 土佐堀三

大日本除虫菊株式會社

漢陽朝의 政治家群像 ❶

湖岩

十四世紀末에 麗末의喪亂을타서李太祖께서 化家爲國할때 거기에附하야 일어난 創業功臣中에 奉化伯鄭道傳이 잇스니 그는傳說機智가 意出衆奇하엿다。다만開業初期의 是非만흔人物이요 乘하야善終하지 못하엿스므로 흔히暗黑面만을 指摘하게되다

相業으로는 世宗朝의黃喜許稠를第一로 推擧하니 이는 聖主賢臣의 千載一遇이엿스나 도리어世宗의偉大에 가리워 그業績이잘 表明되지 못한點이잇다。

金宗瑞는 黃許의後輩로 世宗의知遇를 입어 六鎭開拓의 偉功을 세운 一種異彩잇는 人物이다。그러나 顧命의臣 그는文臣이면서 武事에 長하야 여번이나三軍을叱咤하엿고 韓國時代의人物로서外交方面에 洋達하야 십지어 어되여 何化의任을 다하지못한것이 큰失策이다。

申叔舟는 비록節의瑕點이잇스나 政治家로선 書琴諸外國語까지도通曉하엿다。 한實實을가젓스나 世祖께서 매양吾之魏徵이라 稱讚한것도 理由업는배아니어니와 李朝의盛運도 成宗까지 겨우十年뿐이요 十五世紀末 燕山때부터 衰運으로急轉하게 되바 中宗때는 實相鄭光弼이 잇스되 己卯士禍를 未然에 防止키不能하엿스며 宣祖初年에 가서는士禍가 黨爭으로一變하게되엿다。

東皐李浚慶이 臨終時에 遺箚을 올려黨爭의 發生될것을 豫言하엿으나 有名한事이지마는 東皐가 東皐된所以는 明宗이 上賓하고 宣祖가 蒼皇할때 定策立君한데잇다。

栗谷李珥는 宣祖朝의 前半期를떨치던 哲人的政治家이엿스니 그見識과 그經綸과 및그抱負가王佐의才로라 有餘하나 마침내當世에 致澤을 입히지못하고 말은것은 참으로可惜한 일이다。

學藝

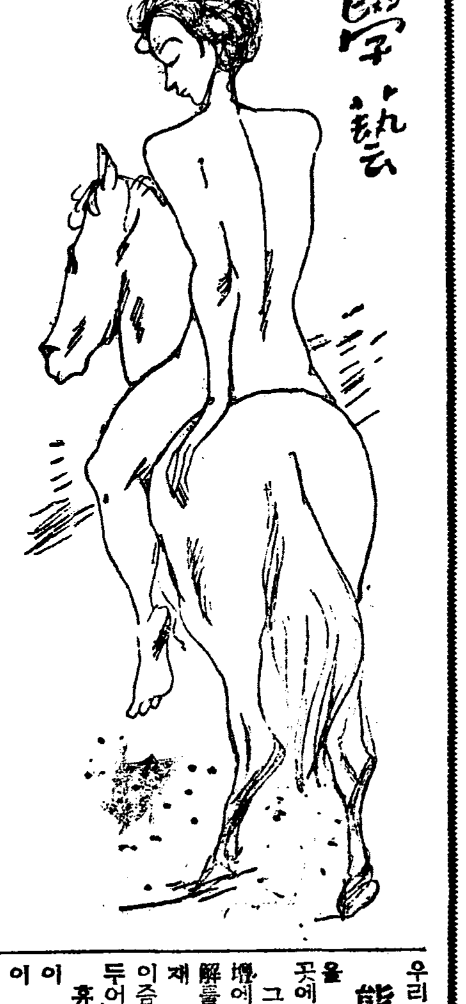

知識階級의辯護

—휴—맨이즘의名擧를爲하야—

❶ 白鐵

우리文壇에 近世의 思潮가드러와서 종처럼 誤解를 밧지안코 眞實하게 理解되여 成長한일이 업슬는지모르나 그가운데서도 하나의

思 潮가 今日의 휴—맨이즘과가티 우리文壇에서 誤解를밧고 여러가지로 個人的 利用을當하야 그自身의 本面目을 維持하지못한例는 드무럿다고 생각한다。

휴맨이즘은 우리文壇의 偏僻한獨善主義(?)의 분위기가운데서 餘地업시 그面目을 損傷하얏다。그것은 누구나 눈아떠보는바의 事實이다。

어때에잇서 그名譽損傷의 重責任을 主로 휴맨이즘을 支持하야마저드린 一二의個人이진다면 나도 그擔任者의 一人으로서 快히그責任을 甘受하려고한다 그러나 휴—맨이즘自體로보면내가 個人으로 그責任을지느냐아니지느냐하는 일은重大한問題가 아닐것이다。그보다도 文壇全體의 態度로서 이런問題는 좀더眞實하게 理解하야어느程度까지우리文壇의 主流로서 살려본후에 全的으로 그것을 否認하든가 部分的으로 그것을 受認하든가하는態度를 取할것이 아닌가한다 하나의 極히

平 凡한思潮에 對하야 우리文壇은 一部에서와가티 誇張해서 政治論에 돌릴것도아니오 또는 처음부터 그것을 拒否하야 不顧에 附할問題도 아닌줄안다。前者가過에넘친 曲解라면 後者는 不及에 머즌 頑固한 封鎖的인 態度다

그리면서 한편衆論의 所責은 우리文壇에 휴—맨이즘의 具體的發展이 업다는것이니 이것은 마치『불안』의時期에도 頹氣는낫수잇다는는 分外의 所望이아니리요 解明할 課題는아직 그問題以前에잇다 그리고 휴—맨이즘이一旦에 成熟을 보이지안는다는데 對해서 우리들은 그리唐慌하고 焦燥할것이아니다 눈을들여 今日의現實을 展望하면 이時期의 휴—맨이즘의 歷史는 決코一〇에成熟하고마를 瞬間的인 文壇의 課題가아닌때문이다。그리기에휴—맨이즘의 發展을 爲하야 위선 努力할일은 그것을 今日의 混亂과 誤解의分圍氣에서 收拾하는일이요 그收容을 위하야는 우리 文壇에게 그過不及의

態 度를 버리게하고 여러가지로 誤解되는 條件을 可及的으로 除去解決해가는 곳에 잇슬줄안다。

그러케 揣摩할때에 우리 文壇에서 휴맨이즘이 그와가티 誤解를밧고 面目을 붓지못한 첫재 原因은 무엇보다도 휴—맨이즘自體에잇서다는것을 念頭에 두어야할것갓다。

휴—맨이즘은 그內容과 概念이 漠然하야 限定할수업다는것이 內外의 文壇에서 共通的으로 휴—맨이즘을 規定하는 唯一의 概念이어니와 그漠然性과 無限定性이란 한편으로보면 누구나 任意대로 自己流의 解釋을 내리울수잇고 個人的으로 그限界를 規定하야 個人個人의 便宜대로 利用할수잇는 境遇를 생각할수잇다 그리고 바야흐로 휴—맨이즘이 今日 우리 文壇에서 그와가티 誤解를밧고 個人의利用이되고잇는것은 그런휴—맨이즘 自體의弱點에서 派生된結果이엇든것이다

그럼으로 몬저말한바의 휴—맨이즘의 收拾問題는 어떤形式으로라도 그것을 漠然과無限定性에서 救하야 그

限 界와 內容을 整理하고 究明하는데서 一般에게 任意대로 그것을 誤解하고 利用하는機會를 멀리하는問題일것이다。

現狀에 對한辯明에서 小論을 轉換하는데잇서 나는위선 今日의 휴—맨이즘은 그것이 어느나라것이든지 모두가 비슷비슷하다고해서 그全部를 一視同仁할것이어니라 質的으로 判異한 類에 區分하야 볼것이요 區分하야보되 主로세가지類에 갈러서 물수잇다는것을 생각한다。

첫재는主로 사베트·로시어에서 問題되고잇는 社會建設中의 콤뮤니즘的人間의 휴—맨이즘이요 둘재는 그와는 正反對의것으로서 主로 獨逸等에서 말하는 팟쇼的인 분위기 가운데서 主張하는 國民主義的인 人間의 휴—맨이즘이요 셋재가 過年佛蘭西作家大會等에서부터 表面化한 智識階級의 文化人들이 提唱해온 인테리겐차—의 휴—맨이즘이라본다。이런區分은 그것이 地域的으로 로시아라든가

佛 蘭西라든가 또는民族이라든가 스랍이라든가의 地域的民族的인 特殊性이 問題가아니라(勿論具體的 問題에잇서는 그特殊性을 看過할바가아니지만)그휴—맨이즘이 各己 成長되는 人間層의 土臺가 다르고 支持를 받는것은階級主體가明確히 別個의것이라는것이다。

新刊評

『人間修業』讀後感

金南天

民村李箕永氏의 健實한 寫實主義文學은『故鄕』을거처서 한개의 路線을 文學史上에 劃然히 그어놋는一方、氏의文學으로 흐또한개의『짱루』를 執拗하게 追及하야 寫實主義文學의 多樣化에 奮鬪하기를 게흘리하지안햇다。

그것은 氏의文學生活의 初期로부터 綿綿한 줄기로 今日에 이르러서 그十年에이르는長久한 行程의 우에서『朴先生』『傳道師와 外交員』『쥐이야기』『南京虫의總動員』『猫婆子』等을 우리들에게 보내주고 잇거니와 지금 單行本으로되어 우리의손에 들려잇는『人間修業』은 어 路線이 到達한 最高의地點이며 同時에 朝鮮의文學이所持할수잇는 最初의巨大한諷刺文學이다。

『人間修業』의 作者가 二年가까운獄中生活의속에서 結構한想案을 通하야到達한野心은그의諷刺文學을十六世紀의西班牙文學이 나은 셀반테스의『동키호—테』에 比肩시킬려는偉大한 計畫이엇다 생각컨대 氏가 多年間의諷刺文學의 修練途上에서 어든바는 眞正한 유—모어는 現實을떠나서는 存在할수업고 그現實의徹底에서 諷刺를 發見하는길은리알리스틱한 創作方法에 依하야만 可能할것이며 萬一 이길을 셀반테스의方向에서 一層더 노피昂揚시킬수잇다면은 이러케하야 所産되는文學은 한낫 文學的形式의多樣化에 貢獻할뿐만 아니라 지금과가튼 轉換期의時代가 應當히 가저야할 最高의 文學이될수잇스리라는 주는信條이엇슬것이기때문이다。

勿論 作者가 그의 小說의主人公을 어떠한人間的典型을가지고設定한다고하여도 그것은 그의自由일는지모른다。그러므로李氏가 玄湖를 이러한健人型에서 設定한것에 對하야 그의正否를 論議하는것보다도 主人公이 逢着하고 그와交涉하는市民的生活의 單俗性이 얼마나 리알리스틱하게 描破되엇는가가問題되어야할것이다。이러케한다면 우리는 셀반테스가그의主人公으로하야금 現實의世界를 旅行시킨데對하야 우리의作家가 玄湖를겨우 觀念의世界에 航海시킨에不過하엿다는것을 깨다름에이를것이다 玄湖는 市民世界의現實을 삼삿치行動하는것보다는 觀念의世界에서『會話』하고『敎說』하기를 더만히하엿다 이것은 確實히 이作品의 寫實性을 低下시켯다。

『동키호—테』가 騎士로武裝하고 나서는것은 騎士階級을 再興할려는때문이엇는데 李氏의玄湖가 紗帽角帶를한것은 封建社會를 再來시키고저하엿슴인가。前者는 騎士階級의 最後의狂信者이때反하야 玄湖는 적어도市民社會의批判者로 設定되엿을作者는 이저버리지 아니하엿는가 市民社會의批判者가 封建社會의 衣裳을 몸에다 무른것은이小說의諷刺性을減殺하고잇다。다시이려한失敗는 朴醫師의누이『경애』로하야금 玄湖를 戀慕케한것에서도 暴露되어잇다。리알리스트의 붓은應當 玄湖로하야금 彼女를 一方的으로戀慕시키어야할것이엇다。『동키호—테』는 帳하게생긴 農婦를『로보소』를 貴婦人인거처럼 崇拜하엿다。

그러나 이러한 적은缺陷에도 不拘하고 玄湖와 그의要素『모로』이외의生活量을通하야 現代新女性의 單俗性을 暴露한것가튼것은 痛烈하기짝이업다。긴이야기를記錄할수업스나『人間修業』은 우리들에게 大端히興味잇는 討論問題를 提供할뿐아니라 市民社會에던지는 最大의文學的鐵槌임에 틀림업슬것이다。(發行所 京城府堅志町 一一〇太陽社振替口座京城一一七三二二番 定價一圓六十錢)

近感數題（上）

누구를위해 쓸것인가?

李泰俊

우리는 몃칠前에 金裕貞、李箱 두故友를 爲해 追悼會를열엇다。世俗的인 모든것을 버왓던 그들이라 그런 儀式을 갓기 도리어 未安스러웟스나 스노비즘을 벗지못한이 남은 친구들은 하로저녁의그런形式이나마 밟지 안코는너머 섭섭해서엿다。

생각하면 우리文壇이 잇서온以來 가장 會葬儀式이라할수잇다。한사람을 일흔것도 아픈일인데 한번에 두사람씩두사람이라도 다가티 存在의意義가 貴重하던 사람들 그들이 한번에 떠나버림은 우리文壇이 날래 가실수업는 傷處임에 틀림업다。最初의作品부터 自若한 一家風을 가젓고、小說을 쓰는것이 運命인것처럼 高雅과착우며 潔實一路이든 裕貞、才氣며、霸氣며 산매와 거리 飄逸하든 李箱 그들은 다가티 先頭를 뛰든 가장 빗나는 選手들이엿섯다 이제 그들을 보내고 그들이 남긴 作品만을 吟味할때 가는길을 것는 이벗의가슴에 저옥 刺戟됨이 한두가지가아니다。

最近 數三年內에 우리文學은 括目할만치 자랏다하겟다 내가 읽은 範圍內에서도 裕貞의『봄봄』李箱의『날개』와『能忘』崔明翊의『비오는길』金東里의『巫女圖』李善熙의『計算書』鄭飛石의『城隍堂』다 그以前에보지못하던 燦然한 作品들이다 『비오는길』이나『巫女圖』『計算書』『城隍堂』等은 군데군데 推敲해야될데가잇스면서도 大體로는 過去의 다른 新人들이나 또 어느旣成作家들의 初期作에서는 차즐수업는 傑作들이엿다。新人들이 여만한 作品을 내여던지면 旣成作家들은 新聞小說에서는 別問題거니와 아직 正統藝術의 舞臺인 短篇界에서는 서발이 못을 잡을 勇氣가 업슬것이다。痛快한일이엇다。

文壇의 자리는 임자가 업다。조흔 作品을 쓰는者의 자리다。후히 地方에 잇는 新進은 自己의 地盤이 中央에 업슴을 歎한다。그건 弱者의 悲命이다。金東里는 慶州、崔明翊은 平壤、鄭飛石은 平北에잇되 빗난다。藝術家는 別과 가티서 나타나는 그 자리가 곳 星座의 一部分일것이다。中央의 優先權은 雜文에 밧게 업는것이다。雜文을 만히 써야되는것은 中央人들의 차라리 不幸이다。雜文에 [illegible]는 사람들이 中央이기때문에 얼마나 만흔지 멀ー리서 바라보라。

내가 여기서 쓰고시픈 말은 이런것은 아니다。裕貞과 李箱을 바라보며 또 以上의 新人들을 생각하며 共通的으로 내가 느껴진바는 그들의『自信』이다。社會는 우리에게무엇을 要求하는가? 大衆은? 勿論 이것을 생각해야한다。李箱과가튼 사람은 全혀 이런것은 不問에 부친것 갓기도하다。그러나 엄튼 그러햇스리라고 斷定하는것은 輕率이다。이點을 李箱처럼 苦悶한사람도 적을줄안다。다만 大衆의奴隸가 아니엇뿐이다。萬一 李箱이自身에게서 社會意識性이 그 아닌것보다 더 賜할수잇는 性格을 診斷햇다면 그는누구보다도 불쏫이튀는 意識作品을 써냇슬것이다

美展無鑑査作 "山僧" 白潤文氏作

學生作品

晩春哀愁（一）

中專 全斗炯

나는 내自身을 끗업시 讚美하고 또 限업시 禮讚합니다。내입으로서 能히 외울수잇는 또 내붓으로 能히 그릴수잇는限 世上의 巧妙한말이란 말은 외통 추려서 아름다웁게 또 스럽웁게 讚美하는바입니다。마치 主크리스도를 讚頌한듯이。

그理由는 이럿습니다。萬物의 靈長이란 勳章을 내 가슴에도 또 내등에도 내 머리속에도그리고 발 손 乃至 근육 血液 神經에까지 가득 차지 하얏고 또 그빗나는 勳章이 太陽의强熱에 녹고 그 녹은 柔軟한香水가 毛髮의 末端으로서 부터 大惱 小惱를흘으고 神經을 傳達하고 血管을 간얄피 흘으고 肝臟을 축축이 녹이고 心臟의 오래오래 傷處를 곤쳐주고 그리고 胃臟 腎臟 大臟 小臟까지 여지업시 싯처주기때문입니다 아니 이러타는것은 何必나뿐이아니라 사람이란 거룩하고尊嚴한 둘도업는 代名詞를 허나 섬하나 한자리 차지하얏다는紳士 淑女 이런類의 稱號를 밧든 어른들은 누구를 勿論하고 다업시 이交響曲을 아니 이讚美曲을 머리속에도 마음속에도 그리고 핏속에까지 끗업시끗업시울려보앗슬것입니다。

그래선 이讚美曲으로 비저진 아름다운 音律이 에ー데르에가벼웁게 날려서 大洋의 한업는 彼岸에서 날너섯 숨주고 그리고 그곳에임이 準備된 한줄기 가ー는 香水가 말은 목을 녹여줄때야?

이러케 生의 躍動이 부르는 노래에 興을 마추어서 나는아름다웁게 아름다웁게 춤도추고 여흥도 하얏고한것은 어느한두번이 아니엿습니다。봄밤의 구슬픈 꿈자리에서도 이演奏會를 마음것 享樂하얏고 처량한 가을날 달밤에도 찬서리를 마즈면서 어울리지 안는 이舞蹈會를 鑑賞한것이 몃번이나몃번이나 되얏는지 내 記憶이 사라지지안는限에도 이루세일수업게 내머리속에는 싸이고 또 싸이엇슴

그리나그러나 어느 魔物의作亂인지 내가 이다지도 裸體의曲線에 陶醉하얏슬때。아!

나는늘고 실습니다。아니 내가슴에는 눈물 모르는 悲劇이 演出되얏습니다。

『當身은 무슨일로 그다지 當身을 讚美하십닛가? 當身도 人間이시죠?』

이런 엄청난 아주 어울리지 안는무름이야

이날카롭고 또매옵고한 辭旬로 매저진 거츠러운 質問이야。

人間에게幸福을 주실줄아는하느님은 아마 不幸도 반드시 주실줄 아는가 봅니다。

나는 때때로 確實이 내귀를 내근육을 아프게 찔으는 이質問을 압니다。아니 내 귀를 내살을 찔으는 것이아니고 勿論 그것은 내홀로만의 戰慄이지。글세 그러닛가 나는 或時 이質問을 假定이라고도 합니다。

이것이 墳墓로서 멀리 隔離한 외롭고 또 적적한 墓前에 내마음을 힘것 끄을줄이야 나는몰랏습니다 나는이런 暗黑과 이런 懺悔室에 내몸이 얼매일줄이야 참말 呼하고 吸하는 사일지라도 生覺한적은 한번도업습니다

그래 나는 늘상 이煩苦로운듯한 質問에對하야 回避할 術策도업시 다만그무엇때문에놀하는 反問바게 갓지 못하얏습니다。그리고서는 인제 묵묵히 沈默이라는暗影속에 내心臟을 잘근잘근 끈허버리고 내 理性이 가지고잇는 힘은 모두 消耗하는것입니다。

그래선 요지음 흔히 流行하는感氣 그무서운 ?? 가든 妖物에 삼키여 버렷답니다

本社主催 圍棋對局譜

=(2)=

五（白）盧史楚
先（黑）李 春

●	十七	丙의十三
○	十八	戊의十二
●	十九	丁의十三
○	二十	丙의十一
●	二十一	己의十四
○	二十二	丙의六
●	二十三	丁의六
○	二十四	丙의五
●	二十五	丙의四
○	二十六	丁의五
●	二十七	戊의五
○	二十八	戊의六
●	二十九	己의六
○	三十	丁의七
●	三十一	己의七
○	三十二	戊의四

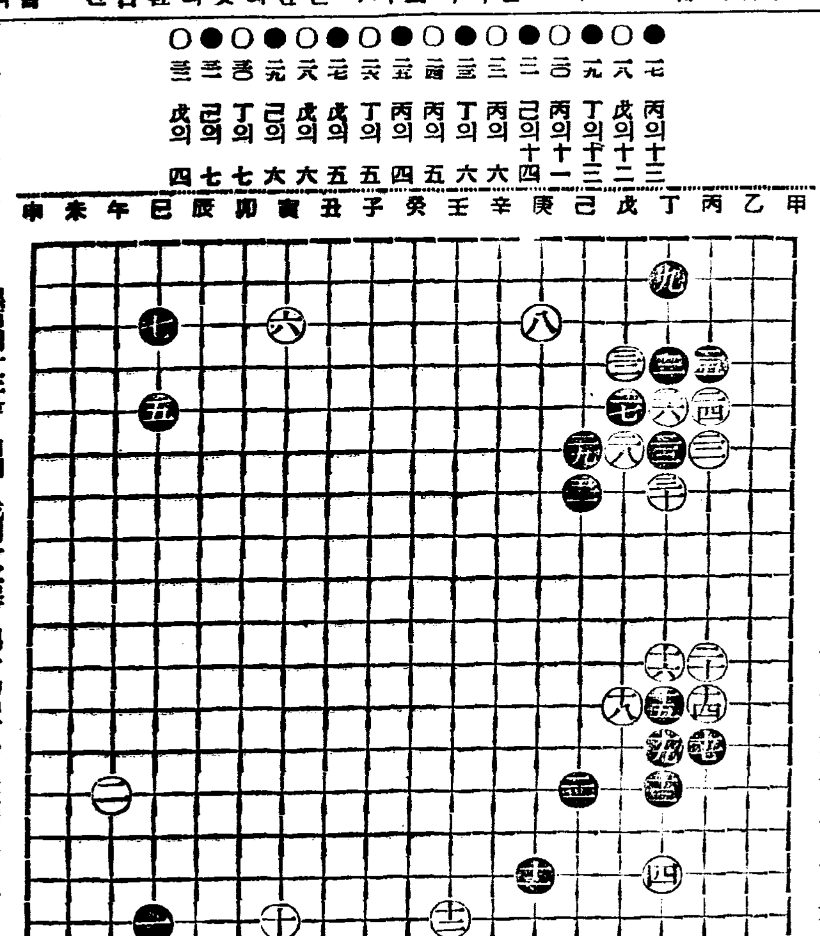

麥棒文戰觀戰記

黑丙의十三을 白이 戌의十二로 黑一點을하는것은 本式이아니다 白이丙의十五로 흠하면 黑이 不變하고는아니될것이다 黑丙의十四를 白이不應하고 丙의六으로 先着은 時機의適切으로 會議되고 白이 戌의六으로 黑이己의六으로 羣?? 白은輕妙하지말고 己의五로順整하야 差別할가하노라

家庭醫學

白米食의缺陷을補充하는 微生物의發見

—東洋人에게만흔結核과胃腸病도이것으로써豫防할수가잇다—

해마다 內閣統計局에서 發表하는 我國民의死亡統計를 보아도알수잇지만 結核과胃腸病은實로 東洋人의 健康을 威脅하는 二大强敵이다

어찌하야 그와가티 結核과 胃腸病이 우리東洋에만흔가? 그原因은 勿論 하나나 둘이 아니지만 가장키다란

共通原因으로서

말할수잇는것은 我國民이主食으로하는 白米食에서 생기는 榮養의缺陷이라고 하는것이다。

白米에는 비타민B가 不足함으로 이것을 常食하면은 脚氣에 걸린다는것은 잘알고잇는바이며 그러나 비타민B가 不足하야 그것이 主因으로 생기는 病」單只 脚氣로만 밋는것은 依然히 녀?한觀念이니 事實上으로 範圍가 넓은것이다

가장 顯著한것은 胃腸의機能을 衰弱케만드러

食慾不振과便秘

를 이르키고 乳幼兒는 消化不良의原因이되는대 다시 身體의 抵抗力을 低下식혀 疲勞恢復을 鈍하게하며 結核에 感染 또는發病하는것을 助長하는것이다

東大의高岡博士로 비타민B의 缺乏은 身體의 細胞 感染에對한 抵抗力을 減退시키고 또 組織의 再生力을減退시킨다』라고하엿나 도아메리카小兒科醫파ー렛도는 食慾消失의 小兒患者二二一名中 一三五%는明餓이것을 招來시킬特別한原因도업섯스나 여기에비타민B含有食物을 주어서 輕快시켯다고 報告되여잇다 이와가티비타민B缺乏의 害는 우리가想像하고잇는以上으로廣範圍에미치는것인대 同時에 비타민B가우리

國民의健康增進

을爲하야 업서서는안될榮養物이되는것은잘알고잇는것이아닌가

그러면 이것을豐富하게攝取하려면어떠케하면 조흘가할것가튼면 大體主食을하는白米에缺陷이잇스니까 이에代身하는玄米나胚芽米로서 어느程度까지의비타민B를 補給할수 잇슬것인데 十數年의習慣때문에嗜好에맛지안어實行하기가어렵고 또 或種의 胃腸病者에는 適當치안은 難點도잇다

그래서 될수잇스면現在의白米食을그대로하면서 다른비타민B의供給源이되는것을 攝取하는것이第一조흘듯한데 그러케하는方法으로는 最近에 興味잇는發見이하나잇스니 그것은有名한『錠劑わかもと』의 主成이되여잇는 酒母헤—워라고하는 微生物이니 그것을服用하면은 白米食을主食하면서도 充分하게그缺陷을 補助할수잇슬뿐아니라 다시全身을强壯하게하는데도非常히有効한것이 判明되엿다

酒母헤—워의 體內에는 白米食에缺陷되여잇는 비타민B가 生物中第一이라고할만큼 豐富하게 드러잇는대 特히이것을 藥劑化한『錠劑わかもと』는가 비타민B를含有한點은他의藥劑或은 헤—워劑로서 市販되고잇는것에 比하야서는 劃新頭角을것고잇는것이다

더욱이이藥에는 以外의各種비타민과、消化榮養을支配해주는 種種의酵素、細胞의活動을 强하게하는아미노酸等의榮養素를 多量으로含有하얏슴으로、單只비타민B劑를攝取하는것입니다—白米食의缺陷을補助하려는目的이나、이미慢性胃腸病이나結核에걸린분은 期於히 한번服用해야만할日常藥이다

新入學兒童의 疲勞程度에注意

★特히都會의小兒에는結核이만타

自由롭게길리우든家庭生活에서 갑작이團體生活을하게된 新入學兒童은、精神的으로나肉體的으로 異常한속크를밧게되는대、하로의授業을마친後에는 相當히疲勞함을 맛보게된다。

感氣

를잘걸리는兒孩는 더욱이體質이弱한 兒孩나平素에 疲勞程度도 甚하며이것을等閑히하면、微熱이나며 食慾이不振하게되며、不知中結核에걸리는 일이 많은것이다。

小學兒童에、結核罹患者가만흔것은、이數年來의注目이되여온바이지만은、이一例로서、最近 發表한 統計를보면 都會地의 小學兒童八〇七名中結核의感染을바든者가 二三五名 그中病症狀을보이고잇는者가 一四八名이라는寒心할數字를보이고잇는바이다

結核에感染하는直接原因이무엇이나하면 大部分은 吸入感染인대 그러나結核菌을吸入하얏다고해서 반듯이 누구든지 發病되는것은 아니다吸令菌을 吸入하얏다고할지라도 身體의

抵抗

力의힘으로發病이 되지안으며또再三 吸入으로 自然히抵抗力이 强해지는대 虛弱한兒童으로는 急작히生活이밧귀고 疲勞가重疊이되든지하면 身體는過勞하야 견딀수업스며 抵抗力이弱하며 發病을하게된다

그럼으로 家庭에서는 極히 으로結核菌에對한 抵抗力이나 도兒童의體質强化에힘을쓰지안으면안되는대 其方法으로는 只今널리行하고잇는것을實際에 胃腸榮養藥으로有名한『錠劑わかもと』를 服用한은것이다

『錠劑わかもと』는 從來의胃腸藥榮養食이라고하는것과 比較하야 훨신複雜한組成과 優秀한藥効를 가지고잇는대 그가장特徵이되는것은 十數種의酵素나비타민 호르몬과가튼物質의作用으로 衰하야진胃腸을 根本부터强化식히며 消化吸收를 活潑하게하는點이다

따라서 이藥을服用식히면 于先

食慾

에口味가돌아조코 가리는것이업게되고 그러케되면 血色도조화지고 氣分도快活해저서 조곰지도疲勞한줄을모르게되다

이것은『錠劑わかもと』가含有한 種種의成分의活動에依하야 全身榮養이充實해지고 體組織이튼튼하게되는까닭이니 自然結核菌에 對한抵抗力도强해지며 感染、發病을防止할수가잇는것이다

右『錠劑わかもと』는 東京市芝公園わかもと本舖榮養と育兒の會（振替東京一七〇〇番）에서廿五日分一圓六十錢 八十三日分五圓의 하로몃은밧게안되는싼갑스로 發賣하고잇다

校醫에게注意를밧든 虛弱兒가튼튼해저

（滋賀）北野波雄

나의아들은 今年에 아홉살이 됏는대 세살때에 急性肺炎에걸려遂히 膿胸이되고 大津市의日赤滋賀支部病院에서 排膿手術을 밧고 오랫동안 入院하고잇섯다 네살이되든해에 退院을 하얏는대 全快하얏다고는 할수업섯고 큰病이엇기때문에體格은衰弱하야血色조차 조치못하얏스며食慾까지도업섯다。

겨운겨운 學齡期에 達하야入學을하고 身體檢査를 바덧든바 校醫에게서 榮養이 不充分하니 牛乳나 肝油를 服用식혀야 조켓다고하얏스며 勿論나亦是 이런 藥을 服用식히겟다는 뜻을 말을하얏다

그런뒤 언뜻每日新聞紙上에서『錠劑わかもと』廣告를 보자얼는藥局에가서 三百錠入을 사다가 먹엿드니 끼니때마다 한공기식밧게 못먹든 밥을인제는세공기나넘게 먹게되고 血色도大端良好해젓스며 只今도 藥劑하야服用식히고잇는대健康한 身體에는 健康한 精神이 따른다는 말과가티 學業成績도 퍽良好해젓스며 父母로서도어찌 기뻐지이로말할수업나이다

殺菌力强하고흔적을남기지안는特色

가려움을막고 分泌를制限하야 患部를마르게하고 潛伏菌을숙이고 刺戟이업슴으로 小兒婦人에理想的皮膚藥이다

主効
쇠버짐 무좀 마른버짐 옴 부스럼 태독 부룸

三十五錢 五十錢 一圓

發賣 丹平商會
全國藥店에잇슴

皮膚病に

本社主催 將棋名手對局譜(七)

漢 李在鳳 楚先手 金子石

十六手圖

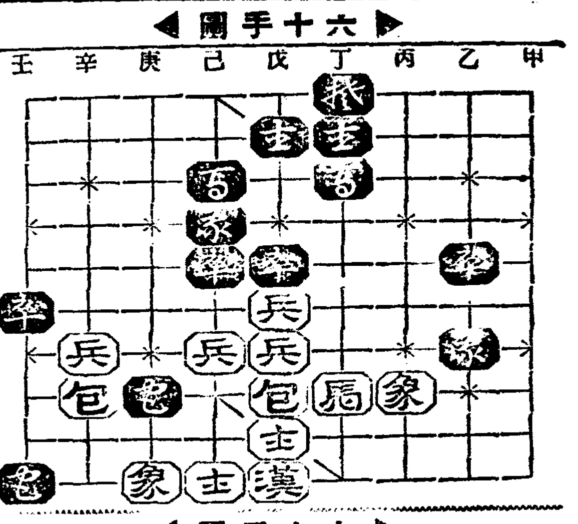

十七手圖

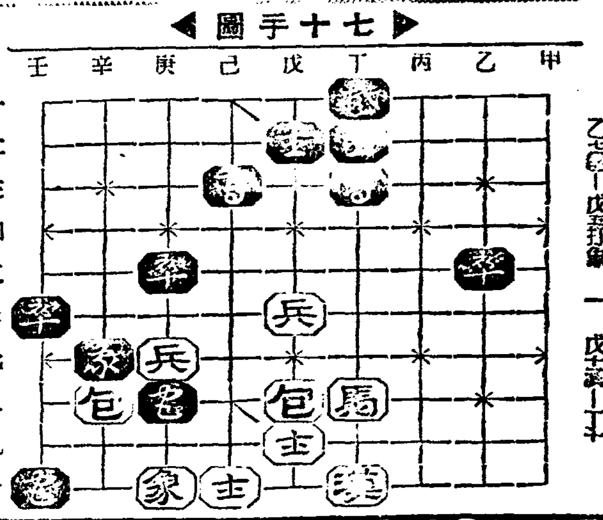

己五包―庚五
己七兵―庚七
己四包―辛七打兵
丙八象―戊五打卒
乙七包―戊五打象

戊六兵―戊五打象
己三包―戊五打兵
戊七兵―戊六
戊五包―己五
戊十漢―丁十

東劇牙城에强震!

幹部俳優脫退騷動

震源地는外部·靑春座難關逢着

脫退組劇團組織코東劇과對立

(사진은 靑春座)

所謂 東劇체인이라 하야 朝鮮興行劇界에 稱覇한 東洋劇場은이때까지 가장그經營이 困難視되던 劇으로 하야금完全히 企業化시키는새길을열면서靑春座와 豪華船의두가지 專屬劇團을 가지고 東劇王國의偉容을 떨치엿는데 요지음 東劇체인의一方에서 相克되는 核子가生長하야 그母體에 反旗를들고 脫退와分立을 演出하게되여서 興行界의 커다란 話題가되여잇다

일의시초는 얼마전 靑春座의 幹部俳優며 東劇의보배로운 金看板으로 알고잇던 沈影과徐月影의 脫退로부터 시작되엿다 東洋劇場主洪淳彦氏의 作故를 契機로 이劇場안에는 人和를缺하얏던지 左右間 찬바람이 가돌고잇섯스며 洪氏를中心으로 義理의거미줄에매여잇던 俳優間에는 漸漸自己네의노파저가는 人氣와反比例로 劇場에의愛着이 얇아지는同時에 待遇에對한 不滿이쌓러 왓섯다 적어도 興行劇界의 中堅이라 俳優들까지地方巡業을하지안흐면안되는데直接原因이 숨어잇섯다

이러케 部內가動搖되고 잇슬때 前番靑春座의 京城公演을期會로 市內鍾路三丁目天一映畵社의李鍾琬 洪燦氏等의出資者가背後에서그들로하야금 새劇團의組織工作을進行시킴을따라沈影 徐月影 金素英 韓銀珍氏等幹部俳優가脫退를하게되엿다 그리하야 그들은 지금『中央舞臺』라는 새劇團을 組織하고 部署를整頓하는 한편方今東洋劇場에서 京城公演을 하고잇는豪華船을 向하야 俳優의 引誘工作을 策動中이다 한편東劇經營者側에서는 豪華船에 引誘화살이的中하지나 안흘가하고 警戒를 嚴重히하는一方 大量脫退를 내고滿身瘡痍이되여서 滿洲興行을떠난靑春座의 補强策을講究하고잇는데 豪華船內部에서도 待遇的態度는避하나 賭博問題에 待優向上과 給料引上을要求하는個人的動搖가일어날 形勢에잇스며同劇場文藝部內에도 飛火될모양이여서 將來가注目된다。

"싸홈은實力問題 傷處는微微하다"

東劇支配人 崔象德氏談

여기對하야 東洋劇場支配人崔象德氏는 거듭로 冷情을꾸미며 다음과가티말하엿다。『그들의脫退는 劇場에對한不平이라기보담 利益을爲하야 取한갈보의行爲이지요 그들에게 義理가 잇슬턱이잇습니까 左右間前借金六百餘圓을 가펴주고 다려가니 할말은업습니다 靑春座로보아서 조금도 困難을 밧지안헛습니다 곳補充되엿지요 아직 豪華船 內에는 動搖가업습니다 만약 그들의 誘引의 손이 여기에 빼친다면 어편에서도 積極的인態度로 나아가겟습니다 實力問題어겟지요 이기고지는것은 다음날 뚜렷이 나타날것입니다 左右間 朝鮮에서도 人氣俳優의힘이끼누가잇고 劇이企業的採算이 맛게된다는것은 질거운現狀입니다。實力問題거지요……』 그는 거듭實力問題를 들추며 어프로 닥처올싸움에 確乎한決意와 作戰을세운듯이 말하엿다。

라디오

二十四日(月曜)

◇午後六時 朝鮮傳說童話―全國中繼―淸流壁 岩崎千代子
◇同六時二五分(東) 英語講座(三의十三) A·F·로마스
◇同七時三〇分 常識講座 즐거운生活 本府社會敎育課 崔斗淵
◇同八時(東) 피아노獨奏 一、론도形式의무젯트와랑불랑…라모ー作曲 앙리、지르마르섹스
◇同八時二五分 一、報念 二、六字백이 三、興打鈴 四、개고리打鈴 朴小香 曹弄仙
◇同八時五五分 連續野談(一) 無名의名人 庾秋岡

第一放送

◇午後六時(城) 物語
◇同六時二五分(東) 修養講座
◇同八時(東) 피아노獨奏
◇同八時二五分 라디오風景
◇同九時(東) 長唄

二十五日(火曜)

◇午後〇時〇五分(東) 오르간과木琴獨奏 一、오르간獨奏 가、마리아……빠하作曲 나、牧師……大中寅二作曲 二、木琴獨奏 가、東洋風行進曲『키스메트』……마키作曲 나、풀가『笑鳩』…베ー르作曲 다、意想曲『春風』…渡邊健次郎作曲 오르간獨奏 大中寅二 木琴獨奏 渡邊健次郎 伴奏 岡村앙상블
◇同一時一五分 家庭時間 生活에緊張味를가집시다 京師 張和順
◇同 四時三〇分 野球試合實況(國際)(京城)―京城球場으로부터中繼―(京城實業野球聯盟春季리ー그戰)(但決勝戰이有할時)
◇同六時〇〇分 兒童과先生의時間 一、朗讀と會話 血染の日章旗(讀本卷七第七課)四年生(女子) 二、朗讀と會話 征衣上途(讀本卷十一第九課)六年生(女子) 鍾岩普通學校
◇同六時(大) 童謠劇 飛行機テキスト四二頁(第一放送)BKコドモ唱歌隊 大阪童謠劇研究會 大阪ラヂオーケストラ
◇同六時二五分 어린이新聞
◇同六時三〇分 初等國語講座 高橋平次郎
◇同七時三〇分 趣味講演 如意珠說話(一) 崔南善
◇同八時 歌詞 一、將進酒 二、漁夫詞 安仙 李月鶴 金一根 金永色 大笒 杖鼓
◇同八時三〇分 바이올린獨奏 피아노伴奏 J·F·후스 J·B·스토데니스
◇同九時 連續野談(二) 無名의名人 庾秋岡

第一放送

◇午後〇時五分(東) 木琴과올간
◇同六時(大) 童謠劇
◇同六時二五分(東) 講演
◇同七時三〇分 라디오風景
◇同八時五分(東) 浪花節
◇同八時三〇分(大) 歌劇
◇同九時(東) 講演

靑春男子의注意할바………

性的缺陷의主要原因

男女共、性호르몬의刺戟에依하야全身에活力과 美를가추어性的自覺이생기는年齡은다갓지마는男子는 普通十五六세女子는 二十歲에最高潮에達하고以後旺盛期로넘어간다 女子는男子보다는 一年쯤速하다。하지만 그것亦是二十歲가最高潮로以後多少下降하고 二十五歲부터 다시旺盛期로드러간다。

卽男女共二十歲頃이最盛期이나 現在의社會情勢로는兩者共結婚不能한年齡인 關係上、할수업시不自然行爲를하고만다 外國의統計로는未婚男女의 不自然行爲九〇%라고할만콤그數交가만흔것이다

男子 고 도市中銀行…… 禍害는 …… 卽모든性的缺陷은 實로이時期에잇서서의 不自然行爲의原因이되는일 이가장만라 그러나 임이그때문에性的缺陷에빠지고만사람은 모름직이後悔를하여도 別道理가업스매어서속히『ホリック眞空水治器』로輕的缺陷을速治식히고 그로써明朗한生活과 希望峰을바라보고 邁進하여주기를바라고 推獎하는바이다

世界的明聲잇는

男子 性的欠陷 理學療法

生○器短小의健全發育과 性神經衰弱諸症의回復에

增殖·賦活의二重効果

可恐할바性的缺陷

思春期의自瀆(不自然行爲)乃至는 過淫亂淫等으로 生殖器發育不全性的機能障害에 빠지고보면 人生天賦의性○을이루지못하고 希望이넘치는靑春을일허바리며 남과가티 娶妻할수업슬뿐더러 體力腦力을衰退하야結局에는世上의落伍者가되고만다。

醫聖ヒポクラテス像

이可恐할바 性的缺陷에 對한療法의起源은 멀리 希臘時代醫聖ヒポクラス의 動物臟器療法을 비롯하야 다시 近代醫學『內分泌說』에基한호루몬學說의 研究가 進步되기까지에 이르럿다。

ホリック療法의發見

從來 性的缺陷은 普通療法으로는 퍽難治한바이나 就中發育不完全(性器短小、屈曲等)은 거진손을대일수업다고까지 하얏섯다。

이때를 當하야 米國醫科大學敎授ホリック博士는 遂히 그理學的適應療法을 發見하게되고 이것을 基礎로하야 發明된應用療器가 卽『ホリック眞空水治器』이다。

이 唯一한 療法

靑春男子의이歡喜!

一回마다効果를알게되는 『ホリック眞空水治器』의作用

生○器發育不全

生殖器發育不全으로 나이가차도小兒와가티 短小性器또는 異形(屈曲、彎曲)한것은 어것을長大整形으로하는 唯一한方法이卽 眞空壓應用의 世界的發見인ホリック眞空水治器이다。

性的機能障害

性○減退勃○不能(除妻)또는早漏、遺精、夢精等의 性的神經衰弱은大端히頑固한 症狀으로 普通療法으로는 容易하게根治되기어렵다、이것을眞空、水治의併用으로써 容易하게復活식히는 것이『ホリック眞空水治器』이다

療器와그作用

本器의作用은眞空水治의二大原理를應用하고 性器에多量의血液을流集식혀서 理學的エンンデュング作用에依한 發育促進、機能復活의二重効果를나라내고、또한一回마다 그効果를알수잇스며 漸次顯著한 効果를 볼수잇다

五十餘博士推奬

本器의効能에對해서는、我國醫學界五十餘博士가實驗한結果 그確効를證明推奬하엿스며 이제海外各地에까지도 輸出을盛히하고잇다 本器는小型堅牢、使用安全簡易、一日一回十分間應用으로秘密治療할수잇다 누구든지速히使用하야 性的煩惱에서 解放을어더라

醫學博士五十餘氏 實驗證明推奬

登錄商標 ホリック眞空水治器

金五圓 送料 內地 二五錢 植民地 五五錢

◇包莖~~자르지안코自己가秘密히成形할수잇다 ◇ホリック包莖安全器 金四圓 送料 內地 一五錢 植民地 四二錢

『說明書添附』

◉代金引換小包는 送料十五錢增 ◉匿名으로密送

◉效果不全한模造品이잇스니반드시ホリック眞空水治器를要求하라

東京市芝區神谷町十八

東京 新療法研究所

電話芝(43)三一二一 振替東京七七三九

無代進呈

圖入說明書

◇葉書로申込次第 詳細하고알기쉬게 記述한 圖入說明書『性の新知識』를 無代密送한다

◇또한同時에療器를求買하실이는別册을보신後에注文 次第嚴重荷造하야 匿名으로密送한다

女性 호르몬 ホルモン

國際標準品에全혀一致하는結晶性卵胞호르몬製劑

37―592(0)

オバホルモン

오바호르몬

오바호르몬은 女性特有의 機能을 發現하는外에 卵巢機能을 活潑케하고 活力減衰한 諸臟器의 機能을 賦活식히고 新陳代謝를돕히고 女性의健康을 保護增進식힌다 또乳汁分泌不足의경우에써서 分泌量을增加케함

月經不順、月經過多、月經寡少、神經衰弱、憂鬱症、心悸亢進、頭痛、逆上、耳鳴、腰部·四肢冷感……

錠劑(百單位) (五百單位)

粉末(一瓦=千單位)

注射液 百、五百、千、一万、壹万單位

發賣元 株式會社 武田長兵衛商店 大阪市道修町

關東代理店 株式會社 小西新兵衛商店 東京市本町

製造元 株式會社 帝國社臟器藥研究所 川崎市大宮町

武田長兵衛 發賣品

夜つけて朝の若肌 マスタークリーム

마스타ー크림

佛堂의突然崩壞로 婦女子九名이死傷

家庭婦人二十餘名이올러가놀다逢變

安東禮安市의慘事

【安東】지난이십일오전부터명안동군례안면시장(安東郡禮安面市場)부근에거주하는 가정부인네들이이십여명이나모히어 명승지선성산(宣城山)에올라가 산우에잇는불당에서 점심을정하고 여러가지자미잇는 이약이를 하면서놀때에 돌연불당이 문허지자 몸을피하지못한 사람중에는서부동(西部洞)에사는권안법(權安法)씨는 즉사하고 중상하엿든두사람중에김경화(金慶花)씨는 그날오후여듧시경에 맛츰내사망하고 홍영복(洪永福)씨는 생명이위독한중이며 그외일곱명의 경상자를내엿다는바그 현장에는 소방조원의 출동으로 문허진집을 뜨더내는동시 유혈의뭉큭성에는 보는사람의 눈물을자어내엿다한다

三人情死事件公判

【咸興】지난삼월이십구일 함흥정화릉(定和陵)어구에서 기생두명과함께 다량의승홍수(昇汞水)를 먹고 고민하다가 기생두명만죽고 혼자서만 살어난 사건의한때이야기거리가된 주인공동촌상언(東村尚彦)에대한자살관여(自殺關與)라는 기이한죄명을 가진공판은 이십일 오전아홉시부터 함흥법원에서 평곡(平谷)판사주심 이등(伊藤)검사의 관여로 열렷는데 이날문제의 인물이든만큼 방청은 기생기라회류계의 어름배여명이나 드러밀려 초만원을이루엇스며 오후려시반까지 삼인정사사건의 상세한심리가 끗난뒤 림회검사로부터 징역이년의 구형이잇섯는데 언도는 오는이십이일이라고한다

鰮漁期到來하자 活氣띈墨湖港

【墨湖】묵호항(墨湖港)은 벌서부터 풍성풍성한 정어리(鰮魚)어기(漁期)를 마지하게되엿다작년에 거대한리익을보게된 사십여명의 대공장주들은 금년에도한층더 시설을확대식히여 만반에 준비를하고 잇는중 지난십오일부터 처음으로 만선의기쁨을달고 돌아오자 부근해안은 물론이요 멀리 원산청진방면에서도 수십척의어선이 집결되여항내는 번주가렵하고 날을거듭할사록어확고는늘어가업자들은크다란기대를가지고잇다한다

江陵電氣料金 今秋大幅減下?

會社當局에서言明

【江陵】매년상월말일은 전조선적으로 전기료금(電氣料金)의 갱정기로되어잇서 강릉전기도 대재벌에서 매수한후의 첫번재오는 료금개정기로서 그들의 태도는 지극히 주목되든바 갱정기일이 경과된후 두달이되어도 하등의 표시가 업스므로 회사당국의 무성의한 태도를 크게 비난하며 일반강릉상영회의 절기를 기대하는바가 잇섯는데 지난 십구일 강릉전기회사측에서 강릉기자단에게 전기료금개정에 대하야 담화의 형식으로 아래와가티 발표하엿다

금년도전기료금개정기에 잇서서 료금개정의 일을 고려한바업지안햇섯스나 조선전력이 영업을 개시하게되면 전반적으로 대폭감하를 하기로 체신당국의 량해를 어덧스므로 갱정기라고하야 형식적감하는 도리혀 일반수요자의 불리이므로 이러케하얏스니 량해를 해달라는것이엿다

그리하야 그갱정기는 금년십월중으로 될것임이 틀림업슬것갓다

慶南産組協會 五回定總開催

【釜山】경남도산업조합협회(産業組合協會)에서는 지난이십이일 오전구시부터 도청회의실에서조합대표 오십여명이 회합하야제오회정기총회를 개최하고 산업조합운동의 철저화에대하야 여러가지로 협의를한후 오후네시경에 폐회하엿는데 당일토의한 사항은 다음과갓다한다

討議事項

一、經營의 根本方針確立에關한件
一、組合趣旨宣傳及 組合員增募에關한件
一、組合員訓練에關한件
一、組合과 組合員間의 連絡에關한件
一、支所經營方針에關한件
一、未拂込出資金拂込에關한件
一、組合職員敎養에關한件
一、職員事務分擔에關한件
一、延滯掛金回收에關한件
一、自治檢査勵行에關한件
一、金融組合、郡農會及 産業組合과의 連絡協調에關한件
一、農村指導에關한件
一、殖産契指導에關한件
一、主要販賣品販賣計畫樹立에關한件
一、主要購買品購買計畫樹立에關한件

江景支局後援의 全朝鮮弓術會

來二十八日부터三日間

【江景】충남강경면유정(江景德游亭)에서는 본보강경지국후원으로전조선 궁술대회(全朝鮮弓術大會)를금월이십팔일부터 삼일간 개최할 예정으로 지방유지들의 막대한 물질과 정신적원조를 어더 주최자측에서는 만반준비에 분망중이라는바 대성황을 예기한다고한다

面廢合斷行同時에 吉州에邑制實施

【羅南】함북도당국에서는 행정구획(行政區劃)의 변경과 아울러 지방의 발전상태에 따르는 읍승격(邑昇格)을 고려중이든바 대체방침을 결정하얏스므로 오는 칠월일일부터는 이를 단행하리라한다

내정된바에 의하면 길주읍(吉州邑)이 새로생기는동시에면(面)두개가 주려저서 함북도의 행정구획은 이부, 오읍, 칠십사면(二府、五邑、七十四面)이 될것이라한다

地方人事

▲吉州邑=英北面과 吉城面을 合倂하야 昇格
▲會寧郡=鳳儀面雲頭面을 合倂
▲蘇鎭文氏(全北道議員)當選人事次本報裡里支局來訪
▲趙海英氏(全北道議員)當選人事次同上

會坪校擴充問題로 郡、民間對立紛爭

郡當局態度에憤慨한公職者들 事態如何론總辭職?

【淸安】요사이 충북괴산군증평면내(槐北郡曾坪面內)에는 학급증설문제로 군(郡)과 면민(面民)간에 일대파란이생겨 자못형세는 험악한상태에 빠저잇다 내용을듯건대 증평공립보통학교(曾坪公普校)는 종래 이학급사학년제로잇던것을 금년부터오학년오학급으로 확충하는동시에 교원도 세명을 증원식혓스며 한거름더나아가 면민들은 명년에는 륙학급륙년제로 만들려고당국의량해미테 칠천삼백원이라는 거액을군당국에 납부하고기대하던바 천만의외에도 군의방침이돌변되야 소화십사년에나실시하야주겟다는 말이발로되자 증평면민들은 면민대회를개최하는일방 위원칠명을 건거하야 지난십팔일에 군으로 진정갓다가 군수와일대격론이 전개되엿다한다 지난이십일일에는 또다시증평면건견장(乾繭場)에서 삼십륙명위원이집합하야 위원회를개최하고 진정전말보고가잇슨후 금후운동방침에대하야 만반토의가잇섯다는데 일시는 장내공기가 매우 험악한가운대도(道)당국으로 탄원서를 제출하는일방 재차군당국으로 진정원삼명을 파견하고 만일목적을 관철치못하는경우에는 공직자들은 총사직을 단행하기로 만장일치의결의를하엿다한다

兒童處置가問題

【淸安】별항보도한바와가티증평에서는 보교학급증가문제로 일반공기는 험악한 상태에 빠저잇다고하는데 학교당국자들의말에의하면 명년에 일학급을 증설치허주지안흐면 기왕모집하야재학중에 잇는아동이 명년에가서삼학년칠십이명중 삼십이명과 사학년륙십명중 이십일명합계오십삼명은 희생되지안흐면 아니되는데 지금와서 그아동들을 퇴학식일수도업고 군당국으로서는일년만 특과생(特科生)으로취급하엿다가 십사년에 원생도로 너라하나 공공연히 모집한생도들을 그리할수도 업슬뿐더러수업증서(授業證書)주기가 난문제이므로 여간곤란이 아니라고한다 그럴뿐아니라 학부형으로도이에 불평이 만호리라고하야 학교당국자도 실로머리를 알코잇는상태이라한다

由緖기픈德川少年軍 「靑天」「霹靂」의解散命令

動機는某郡廳員에毆打理由反問

羊부르든 喇叭소리 도이로서告終!

【德川】덕천에 단하나인 사회단체 조선소년군제삼십이호대도 십수유여년의 긴자최를 남기고 지난십구일로 금기야해체의 비운에 이르럿다한다

이제창립이후의 활동과 오늘 해체에까지 이른그경로를 조사한바에의하면 다음과갓다

동회의세가리 조선사회운동이 치렬하든지금으로부터 십오륙유여년전 덕천사회에도 청년동맹 로동상조회 금주단연동맹 무명회평안형동조합 각단체의 간판이 부러잇섯슬때 덕천소년단이란 어린이들의 모임도 생겨섯든것이다 창립기념으로 소년웅변대회를 개최코저 하다가 당국으로부터 해산명령을 당하고 그자최를 감훈뒤 이삼년을 지나서 다시 덕천소년금모래회(德川少年금모래會)란 어린이들의 조직체가 당시 조선일보지국을 경영하든 고서태석(徐台錫)씨지도로 생겨낫든것이다

그래서 참스되고씩씩하게살것을 맹서하면서 더길게는어린이들도 생산(生産)에 가담 해야될것이란 주안미테 나무를 하고 풀을 비고 소를치고 또는 조고만 인쇄소(印刷所)와 리발소(理髮所)까지를 경영하면서 고난속에 자라나기를십여성상 지나간소화칠년 조선사회운동사상에 일대전환기가 래도하야 추풍의락엽가티 대중의모지든잡이 자최를감추고 간판이 떠러지기시작햇든것이다 그런중에도 정치적재를 떠지안햇든 덕천소년금모래회만이 덕천에는 유독남엇스나 불행하게도 지도자서태석씨가 고인이되고 금모래회의어린이들은 길일은양이 되엿든것이다 그다음 뒤이여 변치옹(邊致應)씨가 책임을지고 회조직을 곳처 조선소년군 총본부에 가담한후 복생을 가티하고 용감, 경의, 봉사의 율로-간및혜 언류의평화를 위하는 숭고한 정신을 가지고서 등산, 야영, 람중, 조기, 도로수선, 수양강회등 지, 덕, 체(智德體)의 향상에 주력해오든 것이다

이러케도 량심적인 아동구락부에 불과한 소년단체를 해산케된 즉전동긔는 지난사월삼십일밤 덕천군청직원 모씨의 여식(女息)이 례배당에서 도라오다가 어떤 조고만 아동에게 봉당을 드릿다하야 그부친이 소년군 단원을 협의자로 붓잡어가지고 난타를 하게되엿다 이것을본 소년군의 명동무가 구타의 리유를 반문한것을 단합하야 폭행코저 햇다는 리유로 일시는 소년군단원 륙명을 경속까지햇든것인데 이것이빌미로 이가티 도에서 해산명령을 내린것이라한다

해산집합에 모힌 단원들의면모는 옛날의 씩씩하고명랑하든빗은 차저볼수업고 개회전부터우울에 잠것든중 정각이 되여대장의 경과보고와 해산선언을하자 어린 대원들은 목노코우름이 터저서 일시는 회관속을지나는 사람의 눈자위까지 간지럽게 햇다고한다

눈물어린눈동자를 힘잇게뜨고 축처진억개를 힘세워들고 맥풀닌팔에 힘을주어 기척을하고최후로 단가를 부르며 간판을떼게되엿는데 떨리는손으로 간판을떼는 대장을 에워싸고 목메여부르든 단가도곳치고 목노코 우름보를 터치고 말엇다

한울타리속에 귀여운 어린양들이 모혀 안식의꿈을 꾸려든량심과정열의 온상에도 선풍이일기시작하야 나붓기든 기스빨이 쪼저지고 울리가 문허저서 어린양들은 산산히 헤여젓다 아츰 저녁 양을 불르든나팔소리도 인제는 울려오지안는다

釜山

全朝鮮蹴球大會(青年團 學生團)

▲日時 六月五、六兩日
▲場所 釜山府水晶町鐵道運動場
◇主催 釜山體育會
◇後援 朝鮮日報

社告

今般本社에서左와如히支局을設置하엿사오니照亮하시압 朝鮮日報社 白

黑橋支局 位置 京義線黑橋驛前 右任支局長 丁炳檣

今般本社에서左와如히分局을支局으로昇格하얏사오니照亮하시압 朝鮮日報社 白

眞池洞支局 位置 平南龍岡郡眞池洞 右任支局長 金聖九

今般本社에서左와如히支局을變更하엿사오니照亮하시압 朝鮮日報社 白

吉林支局 位置 吉林市內 右任支局長 金永淑 / 支局長 金田亨 右依願解任

謹告

岐陽支局 記者 洪宣義 右新任
馬山支局 總務兼記者 李一來 集金員 趙能大 右新任
高城支局 顧問 崔龍富 同 咸泰燮 右新任
公主嶺支局 總務兼記者 趙公述 記者 玄乙均 顧問 田成寶 寫眞班記者 朴昌鎬 右新任
青山支局 總務兼記者 安祥龍 右新任
順天支局 記者 金昌湜 右新任
吉林支局 記者 白南俊 右解任
天津支局 記者 李東喆 右新任
新市支局 記者 元勳 右解任
尙州支局 中牟分局長 成正煥 右新任
天安支局 笠場分局長 盧京五 右新任
安岳支局 大遠分局長 李亮培 右新任
金堤支局 新倉分局長 朴宗哲 右新任
江陵支局 墨湖分局長 崔敏宇 右新任

여러분의 사랑하는子女들의 우장옷은 다준비되엿습니까 雨期는 일로부터올시다
市內는電話하시면곳配達하옵고 地方은代金引換으로發送합니다
雨衣都散賣

雨衣雨覆シート防水布一切는如何한多量의注文에도應합니다 商店配達自轉車用及作業用各種 生男女用レインコート各種 紳士用レインコート各種
京城光熙門外新堂町 朝鮮防水布製造所 (定價表進呈) 電話本局一〇二二 振替京城五三七六番

大英斷大價格引下 三成金비녀
名聲滿天下 原因在良品
釜山、群山、大邱等支店은廢止하얏삽
發賣元 三成堂本店 木浦務安通三 三成堂製作部 京城府瑞麟町四三

淸血排毒特効藥 海草精
定價(一個月分)三圓九十錢
ホルモン醫化學研究所

文房具事務用品 和洋帳簿卸
東光堂文具卸部
京城府齋洞四街 電光③三七〇番
文具御目錄 要三錢切手

音樂研究生募集
指導者 玄濟明、蔡東鮮、洪志裕、崔鳳斗
京城鍾路二丁目 青年會音樂部 白

音樂五月號出來
音樂界唯一의雜誌 荒城의月原曲添付
振替京城二三一五三番 定價廿錢 樂社

朝報案內
募集 身體强健普校卒業十八才까지 植村製藥所 市內要保證人 南大門通二丁目

李正淳아
黃海道遂安郡大川面陽谷里에서旅館業하든니消息업서奮發하니 美國布哇島府羅가포하유로 Mr. Lee Yun kin P.O. Box 97 Kapoho Puna Hawaii T.H. 로便紙하라 父李允九

外交員募集
京義線鏡城方面에熱誠잇는經驗잇는紳士若干名을募集하나니 有志人士는今月末日內로履歷書를本社人事係로提出하시요 期日은考査後面談하겟고 但電話와面談은謝絶 保證人必要

斷腸哀曲

日下굉장히流行하고잇는 劉鍾燮君의傑作!
一枚
이러케되엿담니다
Columbia 콜럼비아
株式會社 日本蓄音器商會

好職業
失敗가업고、버리가크다 不景氣모르는 本業副業으로男女老小 遠近不問、自宅에 年中無休수입잇는일 說明書送呈 見本無代進呈
奈良縣郡山町 橘榮社

銘酒 誠鶴

釀造元 深見釀造場

生徒募集
京城工學技術講習所
一個年卒業 出願六月二十五日 考査六月二十七日 入學案內請求要三錢切手
▲土木科 五〇名 ▲建築科 五〇名
京城府蓮建町一九五 電光二七八九番

小資本工業 案內
三錢切手添送하시면小資本大成功에關한各種原料와各種日用品及洗濯石鹸製造法案內書一切를送呈함
京城府長沙町二九 (原料商)泰昌工業所

商標 登錄 申請中
家族的으로 御愛用伏願
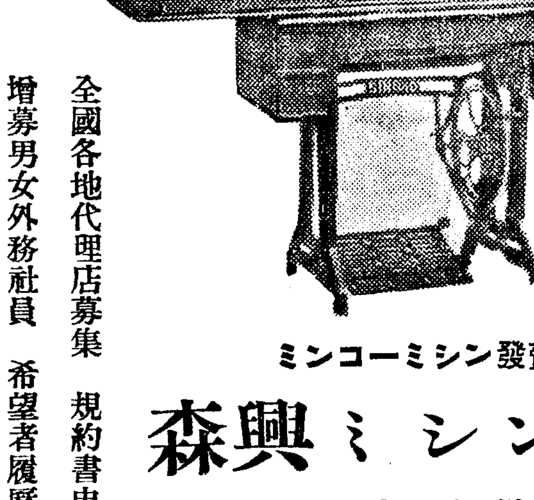

全國各地代理店募集 規約書申込次第送呈
增募男女外務社員 希望者履歷書持參 本人來談 電話問議謝絶
科學의日本!!
外國技術水準을越擊한國産ミシン。
國家經濟見地에서捻出된經濟的普及品。
在庫豊富。部分品嚴澤製作品。
國産의精銳!!
元賣發 ミシンコーミシン
森興ミシン商會
京城府玉川町二 電光③1792 振替京城27224 第一工場 市內通仁町一三七

鄭檢書創製秘傳
治腫靈藥
三仙膏
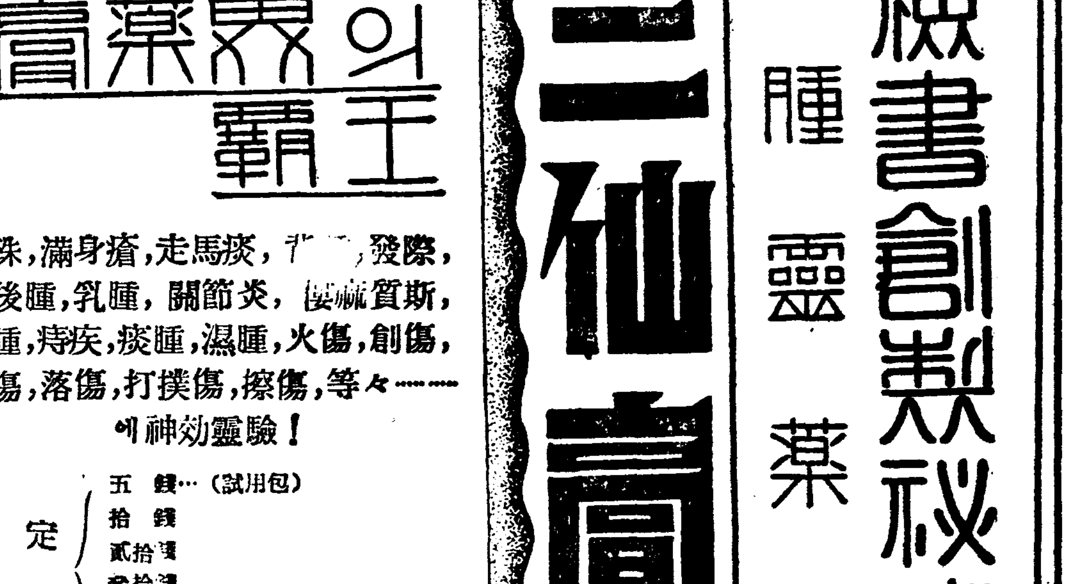

斷然治腫 膏藥界의覇王
連珠,滿身瘡,走馬痰,發際,腦後腫,乳腫,關節炎,慢痲質斯,疔腫,痔疾,痰腫,濕腫,火傷,創傷,切傷,落傷,打撲傷,擦傷,等々……에神効靈驗!
定價 五錢…(試用包) 拾錢 貳拾錢 參拾錢 五拾錢…(德用包) 壹圓…(常備用大德用包)
의慧星的出現!
製造本舖 共生藥業株式會社 京城鍾路 電光 長2547 1745 振替京城22002
全國各有名藥房及百貨店에서販賣

團成社
二十一日부터四日間 每日十時半一時半六時半 五〇錢 三〇錢均一
◇二十世紀폭스映畵 名少女役 쎈리템플主演
어린이의世界
그립다어린이시절! 우슴도우름도꼿속에피는天眞스런그시절을그리여보자
◇二十世紀폭스社怪奇探偵劇 와-너-오랜드主演
曲馬團의殺人事件
探偵小說의王者알델픽카스原案
◇新興키네마作品 伏見信子 立松日光 歌川八重子主演
◇열어진地平線豫告篇 次週二十七日부터 렌플의微笑、일어진地平線同時獨占封切

桃花劇場
◇五月二十二日부터三日間 料金 階上三十錢 階下二十錢均一 每日晝夜二回上映 밤七時半始映
◇파社超特作全發聲日本版! (超大作三大名畫大公開)
戀愛劇 永遠に愛せよ 監督…헨리하사웨이氏 主演 케리쿠-파氏 안나하-데이누孃
◇佛蘭西빤달超特作全發聲日本版
怪奇劇 카이로의戰慄 監督…쥬리안듀뷔뷔이氏 主演 아놀포·우올푸룩크氏 가미-ㄴ·호-ㄴ孃
甲陽映畵社超大作ネオースーパ版 時代劇 とくろ大名後篇 監督…下村健二氏 主演 羅門光三郎氏 月岡久爾

로이도동정
販賣商務 京城府鍾路三丁目四五 サイワイ商會 電話光二四七五・振替京城二六八一六
本社工場 釜山府草梁町三六二
見本請求 五十錢小爲替同封要 規則書無代進呈
代理店特約店募集

ヒューガルポンプ多量製造販賣
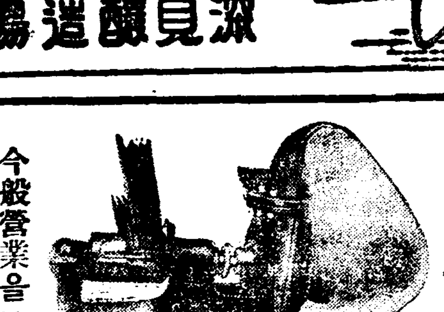
營業科目
京光式 精米機 發動機 鑛山機 粉ゴムロール機
各種ポンプ 各種ゴムロール 各種ゴムベルト 傳導要品 機械工具 水車鐵物 各種機械修繕 精米工場 玄米工場設計請負一式 (型錄進呈)
京城青葉町二丁目一三〇番地
京光社營業所
營業所用 電話龍山④一六二七番 鐵工所用 電話龍山④九六二番 電略(ケ)又ハ(ケイ) 振替京城一三八一五番
今般營業을擴張코岡崎町七一番地에서 右記場所로移轉하엿사오니倍前愛護하여주시옵소서

經濟餠說

金利反騰機運

昨秋以來日本의金融基調는 從來와相異한 傾向을示하얏다 그것은 말할것도업시 一般物價의昂騰、商取引의 活況、事業熱의 勃興等 一般財界의 好調에 基하야 資金의 需要가 著增한때문이다 一方銀行預金의 增加는 馬場財政에依한 膨大한增稅計劃의發表에依하야 增加步調가 顯著히鈍化하얏슴으로 金融市場은 引締氣味로된것도 無理가아니다 지금까지도五月末이되면 短資市場이 梗塞狀態에 陷하고 콜·레-트가 顯著히 跳上한것은 屢次잇섯스나 昨秋以來 이傾向이 去益顯著케되고 그때마다 巨額의 日銀貸出이

行하얏다。由來月末의 短資日步의 急騰은 低金利趨勢下의 恒例的現象이되여왓다。即低金利로 銀行操作이 細密케되어 各銀行이 모다콜放出을 爭하야 國債投資에 注한 結果 短資의 供給擢이 著減하고이 때문에 레-트의 急騰은 避하기어려운것이엇는데 昨秋와 如함은 日銀에 手持公債에對한賣手가 公債賣止의 事前直後 에이섯슴뿐으로 全혀停滯되엇슴으로 가튼 方法으로 短資暴騰의理由를說明할수가업게되엇다 그러면 如斯한 現象은 一般財界의 變調와 何等의 關聯이 잇는것이라고 볼수밧게업다。換言하면 從來銀行이第一線準備金인 콜을引揚하야 國債에投資하던것을 이번에는 國債에 向하지안코 一般資金에 充當한것이라고볼수밧게업다。

이것만으로도 從來와 大部分事情이相異한데다가 僅少하나마 低下步調이던 割引日步가 踏步乃至反騰氣運을 萌生하고長期金利를指標하는起債條件等도 增稅關係가 잇서서다지만 逆轉氣配가 濃厚케된 터이다。이러한 基調的變化가 看取되엇기때문에 昨年末에는 異例的으로 預金部資金의 動員에依하야 短資市場의 緩和策이 講究되엇고 그結果無事하게越年하얏스나 今年에 入하야서는內外環境材料의 輻輳로 財界는一段活況에 入하고 結城財政의登場은 그形大豫算의 成立과共히白熱化하기에 及하야 金融界는基調的으로 飛躍的變化가생기엇다。即 豫算의重壓에 諸物價는奔騰에奔騰을거듭하고 生產力의 擴充案이 實施되엇슴으로 事業會社의 拂込增資가 續續되어 그러지안허도資金不足이든此際에 市場은 顯著히 梗塞狀態에 陷하고 金

利는 果然反騰時代에 入하엿다 從하야 結城藏相에依한增稅停止에 依하야 一時好轉하엿든 起債市場도 再次開店休業狀態에 入하고 既發債와如할도 金利反騰을 如實히 反映하야 一齊低落되여 最近의 利回는 一流社債가 四分三厘 地方債의 一流物이四分一厘까지 昂騰하엿슴으로 억지로 起債하면 發行條件의 逆轉을 不免하게되엿다 이런形勢로보아 興銀等은 目下一切의 起債協議를 中止하고 形勢觀望인모양이다 長期金利의逆轉은 以上과가튼데 短期의割引日步도 貸出協定率의 一錢一厘物이 거의影響을沒하고 平均一錢一厘五毛以上으로 强調를示코잇다 右의實情을 反映하야 日銀所持公債의賣行은短期의米券을除하면 全혀 零에 相等하고 一般物價高와의關聯에잇어서 公債不消化問題는 目下金融界의 最大關心事로되여잇다

如斯한 金融基調의 轉換에 對하야 大藏과日銀當局은 如何한對策으로써 臨하고저하는가 公債를 消化시키기爲하야서는 어디까지 低金利를維持하여야 겟는데 金融狀勢로서는 低金利에 逆行함과가튼 現象을呈하고잇다。從하야 不得已 三月發行의 公債條件은 前回와 조곰도 틀림업시 하며 五分公債의 借換도 斷念한모양이다。그러나 金融當局은 無爲無策으로 看過할수不許한다 日銀에서는 國債擔保의貸出期限을 最短三日에서 的으로 二日로短縮하고 融通方針緩和를 圖하얏는데 그効果는疑問이다 不遠한 將來日銀利下를 斷行하고 市中金利를 人爲的으로 引下함에依하야 公債消化를 促進하게되리라는 疑念이생기게되엇다。그러나 이러한 應急策이 當局에서 全然考慮되지안는뜻 하

...市場의實勢에 逆行하는 百害無益인 所以는 說明할것도업는일이므로 事態이에至하야는 金融當局은 다만事態再轉換을 期待할뿐이다 그런데 目前金融狀勢는 容易 今後의 推移를 豫測키어려우며 此際 市中大銀行間에 貸出率의引上說이 有力히擡頭되고 거기에至한도 當然한形勢라하겟다。即從來各銀行共히 資金需要의旺盛을 吟味하야 貸出制限으로 制限하는一方 低金利에反撥을 抑壓해왓스나 最近과 가티 逐騰하는資金需要의 擴大에 對하야서는 貸出制限하는以外 方法이업다는것이다。換言하면 國策에의 協力도程度問題에 잇서 實際如何로는 協力이困難하다는 意味로解釋된다 이實勢에

라는것이 目下赤信號를 揭하고잇슴으로 貸出協定率引上의 根據는 漸次有力化한다 金利引上이되면 銀行所持의 證券類는 相當한値下를 不免하겟는데 어떠한程度의 犧牲은不得已하다는 强硬論이엇는 反面에 所持證券이 만흔 銀行等은 消極的態度를 取하고잇슴으로 金利의引上이 實現된다 하더라도 相當한曲折을 거쳐야할形勢이다

=「物價統制政策」今日休載=

綿布、人絹取引 京城市場形成
朝鮮內纖維工業勃興으로

朝鮮內纖維工業의 勃興、製品의市販에伴하야 京城을 中心으로 綿布、人絹取引은 急激히膨脹되여 日本內地一流取引商 伊藤忠、又一、丸紅等의 進出을비롯하야 朝鮮內에도 新規綿布商問屋의 開業이接踵하야 最近은先約取引도 行하는 狀況으로 綿布人絹의 有力한市場이 形成되엿다 從前의取引은 特約店對地方 卸賣의取引에 中心이엇스나 問屋間의 取引이旺盛케되엿다한다

세멘트製造業 許可規則
府令發表、實施

總督府告示第二百三十四號로써 昭和六年法律第四十號(重要產業의統制에 關한法律)第一條第二項의規定에依하야 重要產業의種類를如左히指定하얏다

朝鮮及日本內地의세멘트製造業

總督府告示第二百三十八號로써 十二年五月二十五日부터 十六年八月十日까지 昭和六年法律第四十號(重要產業의 統制에關한法律)第一條第一項의 規定에依하야 세멘트製造業을 營爲하는 者는左記統制協定에 從하야 屆出하게되엇다

【備考】 統制協定에잇서서는產報欄에 揭載한세멘트製造業의統制協定(乙)을 參照할것

成立 淺野세멘트株式會社外二十二社加盟 協定(昭和十二年三月二十八日)

府令第七十三號로써 朝鮮세멘트製造業許可規則이 發布되엇는바 그全文은 如左하다

第一條 세멘트製造業은 昭和六年法律 第四十號 第一條의二의規定에 依하야 朝鮮總督의許可를 受치안으면 새로이營爲함을不得함

第二條 세멘트製造業者는 昭和六年法律第四十號 第一條의二의規定에 依하야 朝鮮總督의 許可를 受치안으면 左揭세멘트製造設備의 增設又는 製造能力의增加를 伴하는改造或은擴張을 不得함

一、原料粉末機 二、回轉窯 三、仕上粉末機

第三條 세멘트製造의 全部의讓渡又는세멘트製造業을營爲하는會社의 合併에依하야 第一條又는第二條의 規定에 該當한境遇에는 前二條의 規定은이를適用치안음

第四條 朝鮮總督은 세멘트의需要供給을 參酌하고 세멘트製造의健全한 發達에支障이잇다고 認할時는 第一條又는 第二條의許可를 하지안을수잇슴

第五條 第一條又는 第二條의許可를受한者는 朝鮮總督이 指定한期間內에 工事에 着手하고 또製造를 開始할것

第一條又는第二條의 許可를受한者가 指定의期間內에 工事에着手치안코 또는製造를開始치안을時는 朝鮮總督은 許可를取消할수잇슴

第六條 第一條又는 第二條의許可를 受하고저하는者는 左揭事項을 記載한許可申請書를 朝鮮總督에게提出할것

一、工場의位置 二、製品種類(混合세멘트는混合物質의 種類及其混合率을 附記할것) 三、製造設備及能力 四、工事着手及製造開始豫定時期

前項의 許可申請書에는 左記事項을記載한 書類를 添附할것 但第一條의 許可를受코저하는者는第三號乃至 第五號에揭한 事項의記載를 省略함을得함

一、工事計畫의概要(設計圖를添附할것) 二、工事費槪算 三、原料取得方法 四、事業資金 總額及其 調達方法 五、事業收支豫想

第七條 本令의規定에依하야 朝鮮總督에게提出할書類는 工場의所在地를 管轄하는 道知事를經由할것

附則

本令은公布日부터 施行함

第一條又는第二條의 規定에依하야 朝鮮總督의 許可를受할者로서 本令施行의際에 現在工事施行中의것은本令施行日부터 三週間內에 其工事進捗의 程度를 朝鮮總督에게 屆出할것

세멘트操短
朝鮮은三割六分

朝鮮의 세멘트製造許可規則은 二十五日公布 即日施行될터인데 重要產業統制法에 基한 生產制限及 販賣價格의 協定은 三月廿八日 淺野세멘트外 三十二社間에 成立되여 日本內地五割八分 朝鮮三割六分의 制限을하고 昭和十二年五月廿五日부터十六年八月十日까지는 同協定에 依하야 販賣 生產統制强化를 行하리라한다

宅扱實施에 機會均等主張
非合同運送業者陳情

非合同運送業者로써 組織된朝鮮內運輸同盟會에서는 鐵道局에서 實施코저하는 宅扱制度에 對하야 對策을講究中이든바 屢次委員會의結果 鐵道局長에게 機會均等을 請願키로 決定하고 二十四日午前十一時 委員十餘名이 左記請願書를 鐵道局을訪問하고 提出하엿다한다

◇…請願書

我等一千五百有餘의 非指定業者는 指定制度에 依한모든 重壓下에서 呻吟하면서 他面荷主大衆의 理解잇는 支援을得하야 간신히 生業을 營爲하고今日에至한터인데 巷間에 傳하는바에依하면 來九月一日을 期하야 宅扱制度가實施되리라하며 그것을 一部利會社에 委하고 我等多數非指定業者의 存在는 顧慮치안을것과같음은 衆家大利를爲하야遺憾이라고 思考한다 顧하건대本宅扱制度는 其重點을 社會大衆의福利를 基調로함으로써 吾人이反對할수업는터이다 施行에當하야서는 深甚히 考慮하야 我等非指定業者에게도 本制度를開放하야 社會大衆으로하야금 其利益에 均霑케하도록 配慮해주기를 願上함

朝鮮運輸同盟會 小運送制度改善研究委員二十人

魚油協定販賣再協議

油脂協定中의 魚油協定은 今年

○油脂聯合會를 中心으로 三井의 出資를 得하야 創立準備中인 朝鮮

鮮硬化油會社(資本金五百萬圓)는 廿五日 第一回拂込을 終了하고 廿八日 午前十時부터 府民館에서 發起設立에 依하야 創立總會를 開催키로 決定하얏다고 社長은 大島良士氏로 內定하얏다고

專賣新聞發刊

專賣局에서는 全面的事業의 活動狀況의 周知紹介와 局務統制向上을 企圖키爲하야 來七月一日의 專賣紀念日을期하야 朝鮮專賣協會를經營主體로 專賣新聞(月刊四頁)을 發刊할 計畫을 樹立하고 目下手續進行中이라한다

移出港在米
百二十八萬石

全朝鮮各主要港의 二十日現在의在米高는 百二十八萬六千九百五石으로 前年同期에 比하면 三十九萬五千六百二十一石減이며 前月에比하야 十萬九百八十四石의 各減少인바 그內譯은 如左하다

(單位石)

日本內地米	四二八
正租	四八五、三三九
玄米	七三九、四一五
白米	五六、三三七
糯米	五、三八六

寸鐵

○割增金付少額債券을 發行하리라는데

○『어떤 方法까지서서 國債를消化시키는것은 銀行의 預金을 吸收하는것』이라고 財界에서 反對라고

○將次는 富籤까지생길듯한데 그까지것좀 反對해야 소용업서……

今日의市勢【廿四日】

株式 不賣不買 閑散

前場閑散 休日前 東京市場이多少硬化한데서 어떠한動意가움즉이고잇는것으로보고 또休日中의外電은 스틸株의百弗臺再現을告하엿스므로 米國株式이 一齊昂騰을 强調하엿고 今朝寄付도 東京小弛에不拘코 大體로堅强하엿스나 아직도 人氣에는이러타할變兆도 보이지안흘뿐아니라 期待되엇든 東京高도期待에어긋나 氣迷는드듸어深化하야 不買不賣로傍觀하야 寄付大引以外에는 거의賣買가업다시피場面은 閑散을極하고 少弛裡에 前場을마치엇다

後場保合 後場은 거의不變裡에 寄付한後 依然한 賣買薄으로 市勢엔動意가업서 保合으로 終始하엿다

底價鍛鍊時代

休日을 지내고外電도反撥을보엿스나 沈滯를極하고잇는 人氣는 이것으로서는 手術的効果가 잇슬理가업서 結局不買不賣로保合圈內에 膠着하게되어閑散을極하고잇는 光景인데 目前은强하다고主張하는이도 잇고 軟弱하다고보는이도 잇스나結局展高價랫자그리 意外의高價를보일것갓지도안코오히려 目前은難平賣가得意라하기도하는 商談도 不少한光景인데 或은賣易을重視하고或은 日英提携와北中問題를重量視하는이도잇다 또는物價對策을 最大視하는이들도잇스나 이러한材料가 現今의問題가아니다 또國際物價나 株價도지금으로感受할 神經을가지지안핫다 亦是材料的으로는 첫재 金融이緩和되어야할것이오 根本的으로는政局不安이 解消되어야할터이다。그러므로 一、二日에 곳業績面을보이기도 困難하고 그러타고이以上크게 悲觀할것도업다。이런 意味로보면 지금株式自體는크게보아서 底入時期에 臨한 所謂 底入百日로 或은 再賣되고 或은 反撥되는等 底入鍛鍊을 長期間하지안흘것이니 大入市勢라고보면『逆張的으로 高價는 賣하고 低價는 買하는 小操主義가 얼마동안은 流行될것이 아닌가한다。

雜株低迷保合

陰鬱한空氣에싸인 市場의人氣는 惡材出盡까지는 容易하저안흘모양으로 雜株도 閑散을 極하야 少量의處分賣以外에는 實賣다운 賣買가업서 諸株가 거의不變의氣配인데 部分的으로는 少弛된者도 잇섯다。電力株는 多少鈍化된모양이어 纖維株는 日華紡이五低이나 거의不變이며 炭鑛株도 北炭、東邦炭이 모다 不變인데 入山採炭新이五高로六八、〇을보엿다 曹達株는 日曹新의五低인 七八、

○…九州曹達은五低等으로 纖弛이며 日曹랄푸도二五、五로五低인데 日曹鑛은三〇、五로不變이엇다 고무株는 보르네오의 二六、三 南洋고무의 九四、五〇으로 比較的底堅하엿는데 鐵鋼株는 軟調로 鋼管新은 八一、五로 二圓低 二新은 一圓低인 七二、〇인데 三新은 四十圓丁으로 五高이엇고大島製鋼도 五低인 五二、五이엇다。데절도拂込期接近의 處分賣로 五低인一四、〇 第二도 五低인〇을 보엿다

朝取實物取引振興策

朝取의 實物取引 振興問題는 二十二日午後의 商議員會에 附議한結果 左의諸項을 決定하엿다

一、受渡期間의 十五日을 二十日로延長

一、賣買手數料를 百圓以下五厘 百圓以上一錢으로改正

一、取引振興施設로 氣配通報發買揭示 受渡의取引所經由、證券金融會社에서 金融을할것

右는總督府의 認可를어더 곳實施할豫定이다 또當日의 商議員會에서 日本鋼管의 新株配定方法을 決定하얏다

朝紡倍額增資

=釜山에本社를둔 朝鮮紡織株式會社에서는 今回 資本金五百萬圓을 一千萬圓으로 倍額增資하기로 決定하고 五月一日現在의 株主에 一對一의 比로 增資株를 配定하기로되엇다 增資에依한 資金은 同社釜山工場의 擴張과 營口工場의 擴張資金等에 充當될터이다

實物前場取引

▲大同產業 ▲에라피어新 ▲川崎造船 ▲龍山工作所新 ▲東崎優先 ▲昭和人造絹絲 ▲小林鑛業 ▲보르네오고무 ▲日產고무 ▲曹達랄푸 ▲昭和肥料新 ▲北樺太鑛業 ▲磐城세멘트

國債 投物一巡 少戾

▲東京【東京電話同盟】金融

期米 反撥 買氣不熄

前場膠着 今朝阪地三十四圓三十九錢인 六丁反高를揭하고 當限은 一圓七十錢인 一丁高 中은 二圓〇二錢인 二丁高로 先限은 丸의 大의買煽으로 三十二圓二十四錢인 五丁高로 場을始한後 阪地二節 四十錢으로 始場한後 三十七八錢臺에서 膠着함에따라 二十三四錢近方에서 擔之不動하다가 結局二十五錢에 止場하다

後場反撥 後場은 三十二圓二十錢인 五丁高로 場을始한後 四節四十錢에올라 오랜保合으로부터 多少反撥氣味를 보이게되엇다

月末의强保合
低價는一巡乎

朝鮮의殘存在米가 發表된後 때마침 霖雨가 襲來하자 買氣는依然衰縮되어 當地先限三十二圓臺를 割破할듯한形勢를보이더니 萬人이 萬人이모다 買賣成을함에도 不拘하고 市勢의그自體만은 意外底堅하야 三十二圓臺로容易히 破하지못하고 保合裡의 强調를示할뿐이다 要컨대客月의第一高價와 今月의第二高價가 天井이라하면 這般의低落을至할때에先限三十二圓臺는 無難히 割破하엿슬것이나 그러치못하고 反히 擡頭함을보면 大勢의 依然强味가 潛在함을알수잇다

朝鮮在米解剖
產地는極稀薄

朝鮮米의 五月一日現在殘存米는 一部識者側은 豫測하고잇는모양인데 果如何?

(株)……林首相은 끗까지버텨 辭職할 意思가업다고▲이런소리를 할사록 政局不安에 對한 嫌氣는 增加▲이러케되면 買方뿐아니라 賣方으로서도 戰意가 漸漸萎縮하야 이것이 不買不賣의原因을構成▲이로보나 底入으로보나 三段底入으로보아도 是認하는모양▲그러고 보면 戾랫자 별것업고 低落되더라도 그리大幅도업슬것이니▲低價鍛鍊市勢는 오랫동안繼續될것으로 볼수밧게 업슬것▲時代가賣買間擾柱行動을要할時期가 아니다 暫時 小操主義로 保合往來에 對處함도 可할가?

(米)……一時在米의 續增을示하든 當地市場도 今週는 一萬六千七百叺으로減少▲產地의在米가 거의出盡하엿다하니 畢竟 在米도時日을 經할사록 減少할것이事實▲適齡農雨期에도滑落을 許하지못하고 結局堅調하려는 傾向이잇슴을 보면 아즉도 高價未蒸이라할가?▲勿論前途大勢는 天候一本으로써 左右될모양이나 目前의 現狀으로는 豐作의 氣分▲麥作의 豐登 目前의 移秧은 樂觀狀態이니 賣氣旺盛함도 無理는아니엇다

仁川在米減少

=二十二日現在仁川在米는 前週에 比하야 合格品은 一、六七〇叺의 減少를示하엿는데 在品을 細別하면左記와如하다

▲玄米四斗入一六三、九一六叺 五斗入三、八二三叺 ▲白米四斗入一、九六〇叺 五斗入一六八叺 ▲正租叺入一〇五、二〇六叺 俵入五七俵 ▲大豆六四、九七二叺 ▲小豆一、七六五叺 ▲大麥五一二叺、(裸)一、四一六叺

正米 賣物薄의 少堅

京城堅强 賣物薄과 定期小反撥로 十錢高唱이되엇스나 賣買는僅少하다 ㊂三等二一、七〇 四等三一、四〇 一等白米二三、〇〇

仁川少高 需給樂觀과 順氣續人氣로 强氣觀으로 賣物을내지 안허 今朝에는 定期少堅도 兼하야 氣配 十錢高唱이엇다 ㊂瀬良三等三一、四〇 銀坊主三等三一、九〇 四等三一、三〇 四等三一、六〇 多摩錦三等三一、〇〇 一等白米㊂一三、〇五 ㊂一二、九五

釜山少弛 期米少高이나 日本內地賣行不振과 所持側의 處分賣豫想으로 高價엔 氣付치안허、市勢는 五錢低唱이엇다 ㊂瀬良三等三一、〇五 四等三一、八五 一等白米一三、一八

大邱堅調 買方은 當用必需側의 適品物色程度이나 賣物僅少와 產地高로 十錢高唱이엇다 ㊂瀬良三等三一、五〇 四等三一、三〇 一等白米一一、九五

群山少堅 農繁關係로 賣買는 極히 不圓滑하나 오래동안 不賣한 日本內地當用方面에의 賣行을 期待코人氣는 底堅하다 ㊂銀坊主三等三一、八〇 四等三一、六〇 一等白米一三、五六

木浦保合 農繁期도 兼하야 賣行不振으로 取引은 依然不振狀態로 市況은 保合閑散을 繼續하고잇다 三等三一、一〇 四等三一、八〇 一等白米一三、二五

堂島前場情報

期近高에 끌려 上寄하엿스나 期近騰勢一息으로 警戒人氣가되어 伸惱하야 平凡保合이며 市況은極度의 閑散이엇다 今週沿岸의連節賣는 注目되는데 이는朝鮮期取인데當地와大阪의朝鮮側에 取的으로 賣付하고 잇는모양이엇다

今日財界 廿四日

◆米(單位錢) 仁川期米先限 大阪期米先限 京城一等白米 正租(仁川)一等 一斤價 三等 고무FAQ

◆株 朝新 東新 鐘新

◆商品 綿絲先限 棉花先限 人絹先限 砂糖先限

朝取期米取組內容

◆買方 ◆賣方

海外經濟 (二十二日)

鐵行券 (二十三日)

◆朝鮮銀行券 ◆日本銀行券

手形交換·金利

◆京城手形交換高 ◆東京金利 ◆大阪金利

對外爲替

金銀價

◆金買入價

麩油粕·麥粉

◆阪神麩粕 ◆阪神大豆油 ◆日本麥粉市勢

正米

◆東京金銀價 ◆京城市中金銀價 ◆京城正米 ◆仁川正米 ◆大阪市中在米高

正租

◆大阪正米標準價

雜穀

◆京城雜穀 ◆仁川雜穀

綿絲布

◆京城綿絲布市勢

本絹交織人絹

◆京城絹布

滿洲商況

◆大連特產市勢

株式

◆朝取短期 ◆東京短期 ◆東京現株 ◆大阪短期 ◆朝取短期賣買高 ◆主要取組高 ◆新定代引日步 ◆大阪短期取組 ◆大阪長期

期米

◆朝取期米 ◆朝取期米賣買高 ◆群山期米 ◆釜山期米 ◆大邱期米 ◆東京期米 ◆大阪期米 ◆大阪期米取組 ◆木浦期米

綿絲 ◆大阪綿絲

棉花 ◆大阪棉花

人絹 ◆各地人絹

生絲 ◆橫濱生絲

砂糖 ◆大阪砂糖 ◆東京砂糖

期米 東 趙俊鎬取引店 仁川海岸町三丁目 電話一六九一番

益

玉 柳來恒取引店

買賣銀金 合名會社 平壤金銀商會 平壤府水玉里一四六番 電話二〇二五番

金銀白金 杉山商會